



แผนปฏิบัติการ

เครือข่ายบริการสุขภาพอำเภอไชยา

จังหวัดสุราษฎร์ธานีประจำปี 2564

โรงพยาบาลไชยา





ก

ที่ สฎ ๐๐๓๒.๓๐๗/๑๘๒๐

โรงพยาบาลไชยา ถ.รักษนรกิจ
อ.ไชยา จ.สุราษฎร์ธานี ๘๔๑๑๐

๒๖ ตุลาคม ๒๕๖๓

เรื่อง ขออนุมัติแผนปฏิบัติการ เครือข่ายบริการสุขภาพอำเภอไชยา ประจำปีงบประมาณ ๒๕๖๔

เรียน นายแพทย์สาธารณสุขจังหวัดสุราษฎร์ธานี

สิ่งที่ส่งมาด้วย ๑. แผนปฏิบัติการเครือข่ายบริการสุขภาพอำเภอไชยา ปีงบประมาณ ๒๕๖๔ ๑ เล่ม

ด้วย ในปีงบประมาณ ๒๕๖๓ เครือข่ายบริการสุขภาพอำเภอไชยา ได้จัดทำแผนปฏิบัติการ
เครือข่ายบริการสุขภาพอำเภอไชยา จังหวัดสุราษฎร์ธานี ประจำปีงบประมาณ ๒๕๖๔ นั้น

ในการนี้ เครือข่ายบริการสุขภาพอำเภอไชยา ได้จัดทำแผนดังกล่าวเสร็จเรียบร้อยแล้ว ตาม
รายละเอียดตามเอกสารที่ส่งแนบมาพร้อมนี้

จึงเรียนมาเพื่อโปรดพิจารณาอนุมัติและลงนามในแผนปฏิบัติการ ดังกล่าว

ขอแสดงความนับถือ

(นายศราวุธ เรืองสนาม)
ผู้อำนวยการโรงพยาบาลไชยา

กลุ่มงานประกันสุขภาพยุทธศาสตร์และสารสนเทศทางการแพทย์ โรงพยาบาลไชยา

โทร. ๐-๗๗๔๓-๑๔๖๖, ๐-๗๗๔๓-๑๔๖๘ ต่อ ๗๑๒๒,๗๑๒๐

โทรสาร. ๐-๗๗๔๓-๑๑๙๐

สรุปภาพรวมแผนการใช้จ่ายงบประมาณ
ตามแผนปฏิบัติราชการ
ประจำปีงบประมาณ ๒๕๖๔
เครือข่ายบริการสุขภาพอำเภอไชยา

แบบสรุปแผนปฏิบัติการประจำปีงบประมาณ ๒๕๖๔ เครือข่ายบริการสุขภาพอำเภอไชยา จังหวัดสุราษฎร์ธานี
งบประมาณสร้างเสริมสุขภาพและป้องกันโรคเครือข่ายบริการสุขภาพอำเภอไชยา

ลำดับ	ประเด็นยุทธศาสตร์	ประมาณการงบประมาณ (บาท)				จำนวนโครงการ
		OP	PPB	เงินบำรุง (สปสข.)	รวม	
๑	พัฒนาระบบบริหารจัดการบุคลากร	๒๓๗,๙๐๐.๐๐			๒๓๗,๙๐๐.๐๐	๓
๒	พัฒนาระบบบริการสุขภาพ	๓๕,๐๐๐.๐๐	๒,๐๔๑,๐๘๐.๐๐	๒๐๓,๘๔๒.๕๐.๐๐	๒,๒๗๙,๘๒๒.๕๐	๓๖
๓	พัฒนาระบบสารสนเทศและเทคโนโลยี รองรับการให้บริการสุขภาพ	๕๐,๖๐๐.๐๐			๕๐,๖๐๐.๐๐	๓
๔	สร้างเสริมการมีส่วนร่วมภาคีเครือข่าย	๒๑,๗๐๐.๐๐	๑๒,๒๒๕.๐๐		๓๓,๙๒๕.๐๐	๒
๕	พัฒนาในการดำเนินงานด้านการ ประเมินผลและควบคุมกำกับงาน	๔๓๑,๘๐๐.๐๐			๔๓๑,๘๐๐.๐๐	๖
๖	มุ่งพัฒนาภูมิปัญญาท้องถิ่นอำเภอไชยา		๒๗,๑๐๐.๐๐		๒๗,๑๐๐.๐๐	๒
รวม		๗๗๗,๐๐๐.๐๐	๒,๐๘๐,๔๐๕.๐๐	๒๐๓,๘๔๒.๕๐	๓,๐๖๑,๒๔๗.๕๐	๕๒

แผนปฏิบัติการประจำปีงบประมาณ ๒๕๖๔ เครือข่ายบริการสุขภาพอำเภอไชยา จังหวัดสุราษฎร์ธานี
งบประมาณสร้างเสริมสุขภาพและป้องกันโรคเครือข่ายบริการสุขภาพอำเภอไชยา

ลำดับ	โครงการ	งบประมาณ(บาท)			ผู้รับผิดชอบ
		OP	PPB	เงินบำรุง(สปสข.)	
ประเด็นยุทธศาสตร์ ๑ พัฒนาระบบบริหารจัดการบุคลากร					
๑	โครงการพัฒนาศักยภาพบุคลากรในการดูแลผู้ป่วยตาม Service Plan โรงพยาบาลแม่ข่ายบริการสุขภาพ	๒๐๐,๐๐๐			ผอ.รพ.ไชยา/ กลุ่มงานการพยาบาล/ กลุ่มงานบริหารทั่วไป
๒	โครงการประชุมพิจารณาพัฒนาบุคลากรและกรอบอัตรากำลังเครือข่ายบริการสุขภาพอำเภอไชยา	๘,๕๐๐			สุพสิทธิ์/สุรียา
๓	โครงการพัฒนาคุณภาพชีวิตบุคลากรเครือข่ายบริการสุขภาพอำเภอไชยา	๒๙,๕๐๐			กลุ่มงานบริหารทั่วไป ไชยา/ ผู้ช่วยสสอ.ไชยา
ประเด็นยุทธศาสตร์ ๒ พัฒนาระบบบริการสุขภาพ					
๑	โครงการส่งเสริมการดำเนินงานโรงเรียนส่งเสริมสุขภาพ เครือข่ายบริการสุขภาพอำเภอไชยา ปีงบประมาณ ๒๕๖๔		๒๙,๔๕๐		มนตรี/สุดา
๒	โครงการฝากครรภ์คุณภาพ		๙,๒๕๐		กานดา/ละไม
๓	โครงการรณรงค์ตรวจคัดกรองมะเร็งปากมดลูกและมะเร็งเต้านม มะเร็งลำไส้ เครือข่ายบริการสุขภาพอำเภอไชยา		๔๐,๖๐๐		ละไม/พจนา
๔	จัดบริการเชิงรุกตรวจเลือดหาเชื้อเอชไอวี เรือนจำอำเภอไชยา		๕๑,๕๐๐		ณัฐสุดา / บงกช/สุรียา
๕	บริการป้องกันการติดเชื้อเอชไอวีในกลุ่มประชากรหลัก อำเภอไชยา จังหวัดสุราษฎร์ธานี ปีงบประมาณ ๒๕๖๔ สปสข.			๖๙,๐๔๒.๕๐ สปสข.	ณัฐสุดา / บงกช/สุรียา
๖	ค้นหาผู้ป่วยวัณโรคเชิงรุกในเรือนจำไชยา อ.ไชยา จ.สุราษฎร์ธานี สปสข.			๑๒๐,๐๐๐ สปสข.	บงกช /ณัฐสุดา/ สุรียา
๗	โครงการอบรมและสร้างแกนนำการดูแลผู้ป่วยวัณโรคในชุมชน		๕,๕๐๐		บงกช/ธิรัญดา

ลำดับ	โครงการ	งบประมาณ(บาท)			ผู้รับผิดชอบ
		OP	PPB	เงินบำรุง(สปสข.)	
ประเด็นยุทธศาสตร์ ๒ พัฒนาระบบบริการสุขภาพ					
๘	โครงการฟิตข้อเข่าดี หนีข้อเสื่อมด้วย กายภาพบำบัด		๑๖,๗๐๐		ทอรุ่ง/เสาวรัตน์
๙	โครงการส่งเสริมป้องกันทันตกรรมทุกกลุ่มวัย		๑๑๙,๔๐๐		ทพญ.ชญัญญา/ละไม
๑๐	โครงการรณรงค์ โรงเรียนเด็กไทยฟันดี		๙,๑๕๐		ทพญ.ชญัญญา/ธีรฤดา
๑๑	โครงการพัฒนาระบบการดำเนินงานโรคไม่ติดต่อเรื้อรัง (NCD)		๕๒๖,๓๐๐ (SP/PPB)		นภัค/รัชนิกร พญ.เกศริน/นันทยา
๑๒	โครงการพัฒนาระบบงานผู้สูงอายุ เครือข่ายบริการสุขภาพอำเภอไชยา		๒๒๒,๒๐๐ (LTC/PPB)		รัชนิกร/สินีนากู
๑๓	โครงการดูแลสุขภาพจิตและป้องกันแก้ไขปัญหาการฆ่าตัวตาย		๑๔,๒๐๐		อำไพ /ละไม
๑๔	โครงการพัฒนาศักยภาพการติดตามดูแลผู้ป่วยโรคจิตเรื้อรังในชุมชน สปสข.			๑๔,๘๐๐ สปสข.	อำไพ/ละไม
๑๕	โครงการการจัดการพฤติกรรมก้าวร้าวรุนแรง		๑๔,๘๐๐		อำไพ/ละไม
๑๖	โครงการพัฒนาศักยภาพเจ้าหน้าที่ ผู้นำชุมชน อาสาสมัครสาธารณสุข หมู่บ้าน การติดตามดูแลผู้ใช้ ผู้เสพ ผู้ติดยาเสพติด		๑๑,๒๐๐		สายพิน/อำไพ/สุรียา
๑๗	โครงการพัฒนาผู้เข้ารับการรักษาและฟื้นฟูสมรรถภาพ ผู้ใช้ ผู้เสพ ผู้ติดยาเสพติด		๓๖,๐๐๐		สายพิน/อำไพ/สุรียา
๑๘	โครงการพัฒนาสถานบริการสู่มาตรฐาน รพ.สต.ติดตาม เครือข่าย บริการสุขภาพอำเภอไชยา ปีงบประมาณ ๒๕๖๔		๓๖,๔๐๐		สุรียา/ทิพวรรณ/ นิตยา
๑๙	โครงการพัฒนาคุณภาพการจัดการบริการเภสัชกรรมและงานคุ้มครองผู้บริโภค ตามมาตรฐาน รพ.สต.ติดตาม เครือข่ายบริการสุขภาพอำเภอ ไชยา		๑๕,๐๐๐		เจริญชัย/มนตรี
๒๐	โครงการอบรมการเก็บสิ่งส่งตรวจและพัฒนามาตรฐานห้องปฏิบัติการ รพ.สต.		๑๔,๕๐๐		วรางค์ศิริ / สุรียา/ ละไม

ลำดับ	โครงการ	งบประมาณ(บาท)			ผู้รับผิดชอบ
		OP	PPB	เงินบำรุง(สปสช.)	
ประเด็นยุทธศาสตร์ ๒ พัฒนาระบบบริการสุขภาพ					
๒๑	โครงการฟื้นฟูทักษะความรู้ด้านการป้องกันและควบคุมการแพร่กระจายเชื้อในโรงพยาบาล		๗๑,๑๕๐		มุกิตา/ละไม
๒๒	โครงการพัฒนาศักยภาพเครือข่ายด้านความรู้โรคอุบัติใหม่อุบัติซ้ำและด้านการป้องกันและควบคุมการแพร่กระจายเชื้อที่ต่อต่อยาต้านจุลชีพ		๓๐,๒๐๐		มุกิตา/ละไม
๒๓	โครงการซ้อมแผนรองรับอุบัติเหตุ อุบัติภัยหมู่		๓๔,๖๐๐		ศศิธร/เพ็ญศรี/ อาทิตย์/รัชนิกร
๒๔	โครงการอบรมหลักสูตรอาสาสมัครฉุกเฉินการแพทย์ (Emergency Medical Responder : EMR)		๖๖,๔๐๐		ศศิธร/วาณี เพ็ญศรี/รัชนิกร
๒๕	โครงการอบรมเชิงปฏิบัติการช่วยฟื้นคืนชีพ		๕๑,๖๑๐		ศศิธร/รัชนิกร
๒๖	โครงการประชาสัมพันธ์การใช้บริการการแพทย์ฉุกเฉิน ๑๖๖๙		๗๒,๐๐๐		ศศิธร/รัชนิกร
๒๗	โครงการลดอุบัติเหตุ		๔๐,๖๐๐		รัชนิกร/ศศิธร
๒๘	โครงการขับเคลื่อนงานควบคุมและป้องกันโรคติดต่อ และการจัดการขยะในพื้นที่อำเภอไชยา		๙๓,๒๐๐		บงกช/ธีรฤดา
๒๙	โครงการพัฒนาตำบลจัดการคุณภาพชีวิต ชุมชนสร้างสุข เครือข่ายบริการสุขภาพอำเภอไชยา (พชอ.)		๑๕๑,๗๒๐		ละไม/พจนา
๓๐	โครงการพัฒนาบุคลากรด้านทักษะกีฬาและออกกำลังกายเพื่อสุขภาพ		๙๑,๒๐๐		สุรียา/สุพสิทธิ์/เจริญชัย
๓๑	โครงการพัฒนาคลินิกหมอครอบครัว จำนวน ๓ แห่ง	๑๒,๐๐๐			พจนา/กัธ
๓๒	โครงการแลกเปลี่ยนเรียนรู้คลินิกหมอครอบครัว และรพ.สต.ติดดาว	๒๓,๐๐๐			กัธ/สุรียา/ พจนา/ทิพวรรณ
๓๓	โครงการอบรมบุคลากรในการสร้างสุขภาพเชิงรุกโดยใช้เวชศาสตร์ครอบครัว		๓๘,๒๐๐		กัธ/พจนา/ ทิพวรรณ

ลำดับ	โครงการ	งบประมาณ(บาท)			ผู้รับผิดชอบ
		OP	PPB	เงินบำรุง(สปสข.)	
ประเด็นยุทธศาสตร์ ๒ พัฒนาระบบบริการสุขภาพ					
๓๔	โครงการพัฒนาระบบศูนย์เยี่ยมบ้านเพื่อการดูแลต่อเนื่องเครือข่ายบริการสุขภาพอำเภอไชยา		๒๔,๕๐๐		นิตยา/รัชนิกร
๓๕	โครงการแลกเปลี่ยนเรียนรู้การดูแลผู้ป่วยระยะสุดท้ายแบบประคับประคอง		๑๕,๑๐๐		สุจิตรา/รัชนิกร
๓๖	โครงการพัฒนาศักยภาพเครือข่าย อสม.ก. ดูแลและฟื้นฟูผู้พิการ ผู้สูงอายุและผู้ป่วยระยะเฝ้าระวัง		๘๘,๔๕๐		ทอรุ่ง/เสาวรัตน์
ประเด็นยุทธศาสตร์ ๓ พัฒนาระบบสารสนเทศและเทคโนโลยีรองรับการให้บริการสุขภาพ					
๑	โครงการพัฒนาระบบสารสนเทศและเทคโนโลยีพิกัดจุด GPS	๓๖,๐๐๐			ภาณุ/สุทวิชญ์/วีรศักดิ์
๒	โครงการอบรมเชิงปฏิบัติการ การวิเคราะห์คุณภาพการบันทึกข้อมูลเวชระเบียนและการบันทึกสาเหตุการตาย	๗,๖๐๐			เยาวมาลย์/วีรศักดิ์
๓	โครงการ พัฒนาโปรแกรมสารสนเทศเก็บข้อมูลผู้ป่วยประคับประคอง เครือข่ายบริการสุขภาพอำเภอไชยา จังหวัดสุราษฎร์ธานี	๗,๐๐๐			สุจิตรา/สวรรรยา/สุทวิชญ์
ประเด็นยุทธศาสตร์ ๔ สร้างเสริมการมีส่วนร่วมภาคีเครือข่าย					
๑	โครงการพัฒนากองทุนประกันสุขภาพตำบล	๒๑,๗๐๐			สุรียา/นพดล
๒	โครงการพัฒนาศูนย์เด็กเล็กคุณภาพ อำเภอไชยา		๑๒,๒๒๕		ธิรฎดา/สิริพร
ประเด็นยุทธศาสตร์ ๕ พัฒนาในการดำเนินงานด้านการประเมินผลและควบคุมกำกับงาน					
๑	โครงการประชุมปฏิบัติการติดตามตัวชี้วัดระดับอำเภอและผู้รับผิดชอบบันทึกข้อมูลตามตัวชี้วัดเครือข่ายบริการสุขภาพอำเภอไชยา ปีงบประมาณ ๒๕๖๔	๒๐,๐๐๐			นพดล/สุรียา

ลำดับ	โครงการ	งบประมาณ(บาท)			ผู้รับผิดชอบ
		OP	PPB	เงินบำรุง(สปสข.)	
ประเด็นยุทธศาสตร์ ๕ พัฒนาในการดำเนินงานด้านการประเมินผลและควบคุมกำกับงาน (ต่อ)					
๒	โครงการรับนิเทศ ประจำปี ๒๕๖๔	๑๒,๐๐๐			นพดล/สุรียา
๓	โครงการประชุมเชิงปฏิบัติการจัดทำแผนพัฒนาระบบสุขภาพ เครือข่ายบริการสุขภาพอำเภอไชยา จังหวัดสุราษฎร์ธานี ปีงบประมาณ ๒๕๖๕	๓๖๓,๐๐๐			นพดล/สุรียา
๔	โครงการสอบภายในของเครือข่ายบริการสุขภาพอำเภอไชยา	๑๒,๐๐๐			สุรียา/อุมารินทร์/ ประไพพิมพ์
๕	โครงการประชุมคณะกรรมการ CFO เครือข่ายและผู้รับผิดชอบ การเงินการคลังหน่วยบริการ	๑๑,๖๐๐			นพดล/สุรียา
๖	โครงการประชุมคณะกรรมการ คบ.สอ.ไชยา	๑๓,๒๐๐			พจนา/สุรียา
ประเด็นยุทธศาสตร์ ๖ มุ่งพัฒนาภูมิปัญญาท้องถิ่นอำเภอไชยา					
๑	โครงการส่งเสริมภูมิปัญญาท้องถิ่นด้านการแพทย์แผนไทยในภาคี เครือข่ายสู่นวัตกรรมชุมชน		๑๙,๘๐๐		บัลกีศ/พัชราภรณ์
๒	โครงการให้ความรู้เกี่ยวกับกัญชาแก่เจ้าหน้าที่ที่เกี่ยวข้องในการ จัดตั้งคลินิกกัญชาทางการแพทย์และ อสม. อำเภอไชยา		๗,๓๐๐		จันทร์เพ็ญ/สุคันธา

ลงชื่อ.....ผู้เสนอแผนฯ

(นายบุญธรรม มิ่งแก้ว)
สาธารณสุขอำเภอไชยา

ลงชื่อ.....ผู้เห็นชอบแผนฯ

(นายศราวุธ เรืองสนาม)
ผู้อำนวยการโรงพยาบาลไชยา

ลงชื่อ.....ผู้อนุมัติแผนฯ

แผนงานประจำปีงบประมาณ ๒๕๖๔ เครือข่ายบริการสุขภาพอำเภอไชยา จังหวัดสุราษฎร์ธานี
งบประมาณสร้างเสริมสุขภาพและป้องกันโรคเครือข่ายบริการสุขภาพอำเภอไชยา

ประเด็น ที่	ประเด็นยุทธศาสตร์	ชื่อแผนงาน	ผู้รับผิดชอบ		
			รพ.ไชยา	สสอ.ไชยา	รพ.สต.
๑	พัฒนาระบบบริหารจัดการบุคลากร	๑. แผนงานพัฒนาสมรรถนะบุคลากรเฉพาะทาง (เงินบำรุง หน่วยงาน)	✓	✓	
๒	พัฒนาระบบบริการสุขภาพ	๑.แผนการสอบเทียบเครื่องมือแพทย์ (๔๐๘๐ กิ่งงบ OP)	✓		✓
๓	พัฒนาระบบสารสนเทศและเทคโนโลยี รองรับการให้บริการสุขภาพ	๑. แผนพัฒนาระบบการเชื่อมโยงข้อมูลด้านสาธารณสุข (EMR link)	✓	✓	✓
		๒. แผนงานจัดตั้งศูนย์ข้อมูลสุขภาพอำเภอไชยา	✓	✓	✓
๔	สร้างเสริมการมีส่วนร่วมภาคีเครือข่าย	๑. แผนงานการตรวจสถานพยาบาลและสถานประกอบการ เพื่อสุขภาพ	✓	✓	
	รวม	๕ แผนงาน			

คำนำ

การจัดทำแผนยุทธศาสตร์ของหน่วยงานที่ดี มีเป้าหมายชัดเจนนับว่ามีความสำคัญเป็นอย่างมาก เป็นเครื่องมือในการควบคุม กำกับว่าหน่วยงานจะดำเนินกิจกรรมได้ประสบความสำเร็จตามเป้าหมายหรือไม่ การพัฒนางานสาธารณสุขให้เกิดความยั่งยืน ต้องมีการบริหารจัดการสุขภาพแบบองค์รวมนำไปสู่การบรรลุเป้าหมาย“ประชาชนสุขภาพดี เจ้าหน้าที่มีความสุข ระบบสุขภาพยั่งยืน” ต้องมีการวิเคราะห์ข้อมูลและสถานการณ์ จากการปฏิบัติงานประจำ งานที่เป็นปัญหาของพื้นที่ อีกทั้งต้องตอบสนองการดำเนินงานตามนโยบายในระดับต่างๆ จึงมีความจำเป็นอย่างยิ่งที่องค์กรจะต้องร่วมกันกำหนดวิสัยทัศน์ วิเคราะห์ปัจจัยทั้งภายในและภายนอก จัดทำกลยุทธ์ สู่แผนยุทธศาสตร์สุขภาพ ทบทวนผลการดำเนินงาน กำหนดเป็นตัวชี้วัดการปฏิบัติราชการขององค์กรและถ่ายทอดสู่หน่วยงานทุกระดับ เพื่อจัดทำแผนปฏิบัติการระดับหน่วยงานและบุคคล ได้ดำเนินการไปในทิศทางเดียวกันควบคู่ไปกับการควบคุมกำกับ การนิเทศงานและการประเมินผลอย่างต่อเนื่อง ซึ่งจะส่งผลให้องค์กรประสบความสำเร็จตามภารกิจ

เครือข่ายบริการสุขภาพอำเภอไชยา ได้ดำเนินการสอดคล้องกับนโยบายของกระทรวงสาธารณสุข ทั้งนโยบายในระดับกระทรวง ระดับเขต และจังหวัด โดยระดมความร่วมมือจากทุกฝ่าย ได้แก่ โรงพยาบาลไชยา สำนักงานสาธารณสุขอำเภอไชยา และโรงพยาบาลส่งเสริมสุขภาพระดับตำบลทุกแห่ง จัดตั้งเป็นคณะกรรมการจัดทำแผนปฏิบัติการ เครือข่ายบริการสุขภาพอำเภอไชยา ร่วมกันกำหนดยุทธศาสตร์การดำเนินงานและแผนปฏิบัติการ ประจำปีงบประมาณ ๒๕๖๔ จนแล้วเสร็จ เพื่อขับเคลื่อนนโยบายตามเป้าประสงค์ที่กำหนด

เครือข่ายบริการสุขภาพอำเภอไชยา
จังหวัดสุราษฎร์ธานี
ตุลาคม ๒๕๖๓

สารบัญ

เรื่อง	หน้า
หนังสือราชการขออนุมัติแผนปฏิบัติราชการ	ก
สรุปภาพรวมแผนการใช้จ่ายงบประมาณ	ข
คำนำ	ค
สารบัญ	ง
บทสรุปผู้บริหาร	จ
๑. ข้อมูลทั่วไป	๑
๑.๑ การเมือง การปกครอง	๒
๑.๒ จำนวนประชากร ตำบล หมู่บ้าน อำเภอไชยา จังหวัดสุราษฎร์ธานี ปี ๒๕๖๓	๒
๑.๓ สถิติประชากรอำเภอไชยา ณ ๑ กรกฎาคม ๒๕๖๓	๓
๑.๓ ข้อมูลบุคลากร	๔
๑.๔ ข้อมูลสถานะสุขภาพ	๕
๒. เครือข่ายบริการสุขภาพอำเภอไชยา ปีงบประมาณ ๒๕๖๔	
๒.๑ วิสัยทัศน์ (Vission), พันธกิจ (Mission), ประเด็นยุทธศาสตร์ฯ, เป้าประสงค์	๙
๒.๒ แผนที่ยุทธศาสตร์เครือข่ายบริการสุขภาพอำเภอไชยา	๑๒
๒.๓ เป้าประสงค์ และตัวชี้วัด ยุทธศาสตร์เครือข่ายบริการสุขภาพอำเภอไชยา จังหวัดสุราษฎร์ธานี ประจำปีงบประมาณ ๒๕๖๔	๑๓
๒.๔ แผนกลยุทธ์สาธารณสุข เครือข่ายบริการสุขภาพอำเภอไชยา (แบบฟอร์ม ๑)	๒๕
๒.๕ แผนปฏิบัติการและงบประมาณงบดำเนินงาน (แบบฟอร์ม ๒)	๕๙
๓. ภาคผนวก	
๓.๑ งบแสดงผลการดำเนินงาน โรงพยาบาลไชยา	
๓.๒ แผนการเงินการคลังเครือข่ายบริการสุขภาพอำเภอไชยา	
๓.๓ ภาพกิจกรรมจัดทำแผนปฏิบัติราชการ เครือข่ายบริการสุขภาพอำเภอไชยา	
๓.๔ รายชื่อคณะกรรมการผู้จัดทำแผนปฏิบัติราชการ เครือข่ายบริการสุขภาพอำเภอไชยา	



แนวทางการดำเนินงาน ปี ๒๕๖๔

นายแพทย์ศราวุธ เรืองสนาม

ผู้อำนวยการโรงพยาบาลไชยา

ในปีงบประมาณ ๒๕๖๔ นี้งานทุกงานต้องชี้เป้าหมาย คือประชาชนมีสุขภาพดีเจ้าหน้าที่มีความสุขและระบบสุขภาพยั่งยืน ยุทธศาสตร์ของเครือข่ายบริการสุขภาพอำเภอไชยาก็ต้องตามนโยบายของกระทรวงฯและจังหวัดแต่อย่างไรก็ตามสิ่งสำคัญที่สุดคือ ทำงานประจำให้ดียิ่งขึ้นและพัฒนานวัตกรรมและแนวทางในการแก้ไขปัญหาในพื้นที่

แนวทางพัฒนา

๑. ประชาชนสุขภาพดี

- พัฒนาการเด็ก, สูงสมวัย
- ลดอุบัติเหตุ, ลดการเสพยา ยาเสพติด
- NCD, LTC

๒. เจ้าหน้าที่มีความสุข

- ค่าตอบแทน ตามความเหมาะสมและตรงเวลา
- ภาระงานเหมาะสม, ตามภาคภูมิใจ, สิ่งแวดล้อมที่ดี

๓. ระบบสุขภาพยั่งยืน

- ระบบการเงินของเครือข่ายบริการสุขภาพอำเภอยั่งยืนคง
- ระบบข้อมูลสุขภาพดี
- การบริหารการเงินการคลังความโปร่งใสตรวจสอบได้
- มีการบูรณาการของเครือข่ายบริการสุขภาพอำเภอไชยา



แนวทางการดำเนินงาน ปี ๒๕๖๔
นายบุญธรรม มิ่งแก้ว
สาธารณสุขอำเภอไชยา

การมีสุขภาวะที่ดี (well-being) เป็นสิ่งที่ปรารถนาและเป็นผลลัพธ์ที่ต้องการ จากปฏิบัติงานของบุคลากรในกระทรวงสาธารณสุขรัฐบาลได้จัดทำแผนยุทธศาสตร์ชาติ ๒๐ ปี กระทรวงสาธารณสุขได้กำหนดแผนยุทธศาสตร์ชาติ ๒๐ ปี (ด้านสาธารณสุข) เพื่อขับเคลื่อนให้ทุกหน่วยงานทุกระดับใช้เป็นกรอบในการดำเนินงานในองค์กร เพื่อบรรลุเป้าหมายตามวิสัยทัศน์เป็นประเทศพัฒนาแล้ว อย่างมั่นคง มั่งคั่ง และยั่งยืน ตามปรัชญาของเศรษฐกิจพอเพียง โดยยึดหลักตามความเป็นเลิศใน ๔ ด้าน ได้แก่

๑. Prevention & Promotion Excellence (ส่งเสริมสุขภาพและความป้องกันโรคเป็นเลิศ)
๒. Service Excellence (บริการเป็นเลิศ)
๓. People Excellence (บุคลากรเป็นเลิศ)
๔. Governance Excellence (บริหารจัดการเป็นเลิศ)

ดังนั้นการจัดทำแผนยุทธศาสตร์ของเครือข่ายบริการสุขภาพอำเภอไชยา ในปีงบประมาณ ๒๕๖๔ นี้ ได้ยึดหลักความเป็นเลิศทั้ง ๔ ด้าน ประกอบกับนำประเด็นทั้ง Agenda based, Function based และ Area based มาเป็นแนวทางในการทำแผนยุทธศาสตร์ ทั้งนี้ก็เพื่อต้องการให้บรรลุวัตถุประสงค์ “ประชาชน สุขภาพดี เจ้าหน้าที่มีความสุข”

ขอขอบคุณบุคลากรในเครือข่ายสุขภาพอำเภอไชยาที่ได้ร่วมปฏิบัติงานอย่างเต็มความสามารถ และเป็นกำลังใจให้ในการปฏิบัติงานในปีงบประมาณ ๒๕๖๔ เพื่อประชาชนคนไชยา สุขภาพดีต่อไป

การประชุมจัดทำแผนยุทธศาสตร์สาธารณสุข
 เครือข่ายบริการสุขภาพอำเภอไชยา ประจำปี ๒๕๖๔
 ตุลาคม ๒๕๖๓

การเมือง การปกครอง

อำเภอไชยา แบ่งเขตการปกครองเป็น ๙ ตำบล ๕๔ หมู่บ้าน ๓ เทศบาล ๖ อบต. และอยู่ในเขตเลือกตั้งเขตที่ ๖ ของจังหวัดสุราษฎร์ธานี

จำนวนประชากร ตำบล หมู่บ้าน อำเภอไชยา จังหวัดสุราษฎร์ธานี ปี ๒๕๖๓

ตำบล	จำนวนหมู่บ้าน	ชาย	หญิง	รวม
ตลาดไชยาและ เลม็ด (เทศบาล)	๕ (๑, ๔, ๕)	๒,๔๘๘	๒,๘๒๒	๕,๓๑๐
พุมเรียง	๕	๓,๘๔๖	๔,๐๓๐	๗,๘๗๖
ตะกรับ	๕	๑,๙๓๕	๑,๙๕๙	๓,๘๙๔
เลม็ด	๗	๒,๒๗๙	๒,๔๘๘	๔,๗๖๗
ป่าเว	๖	๒,๕๑๕	๒,๗๒๒	๕,๒๓๗
ปากหมาก	๕	๒,๕๓๗	๒,๔๖๘	๕,๐๐๕
โมถ่าย	๖	๒,๑๗๖	๒,๓๕๑	๔,๕๒๗
ทุ่ง	๘	๒,๓๘๖	๒,๖๒๑	๕,๐๐๗
เวียง	๕	๑,๘๑๒	๑,๙๕๘	๓,๗๗๐
บ้านยางโพรง	๒	๓,๒๗๓	๓,๐๘๘	๖,๓๖๑
รวม	๕๔	๒๕,๒๔๗	๒๖,๕๐๗	๕๑,๗๕๔

ที่มา: สำนักงานทะเบียนราษฎร์ อำเภอไชยา ประชากรกลางปี ณ ๑ กรกฎาคม ๒๕๖๓

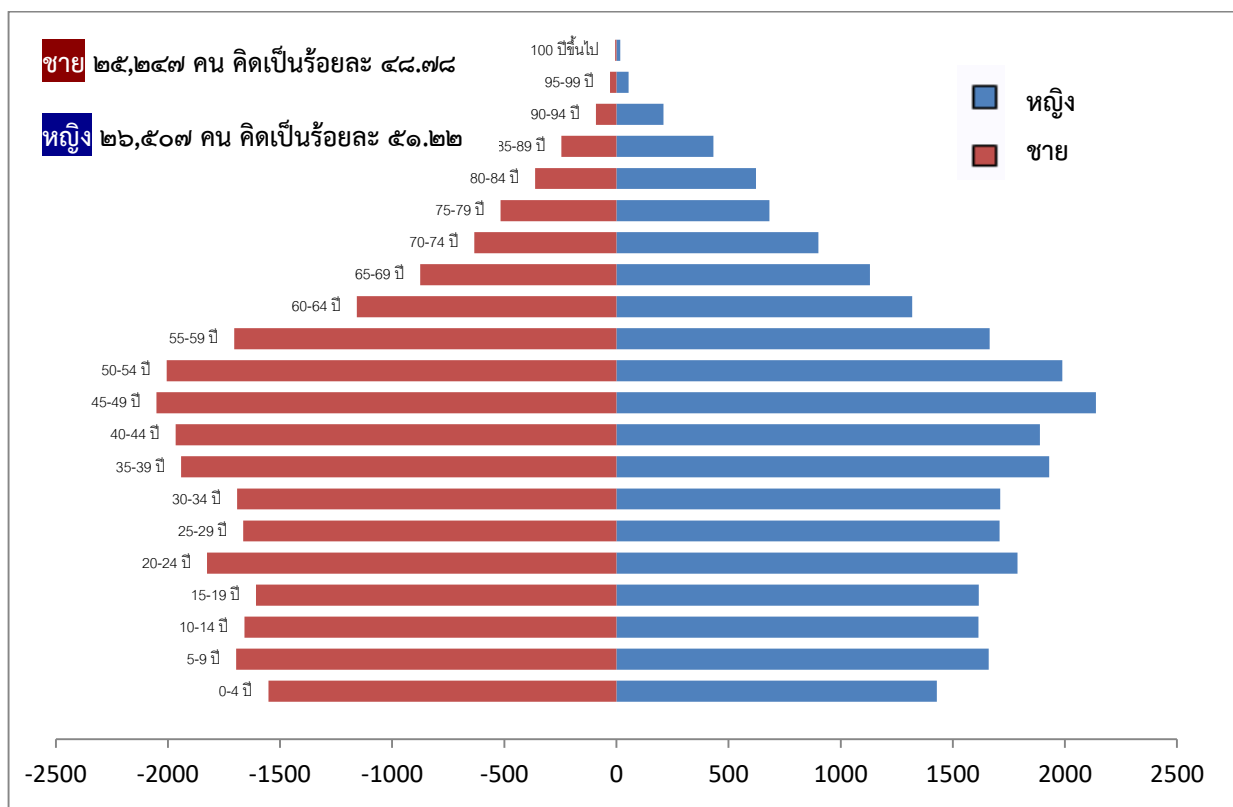

ข้อมูล ประชากรกลางปี ๖๓

ข้อมูลบุคลากร

แสดงจำนวนบุคลากรสาธารณสุขของเครือข่าย จำแนกตามวิชาชีพ

จำนวนบุคลากรทางการแพทย์และสาธารณสุข ต่อประชากร ปีงบประมาณ ๒๕๖๓ แยกตามหน่วยงานสังกัด

บุคลากร	รพช.(คน)	สตอ.(คน)	รวมทั้งหมด(คน)	อัตราส่วนต่อประชากร
แพทย์	๑๓	-	๑๓	๓,๙๘๑
ทันตแพทย์	๓	-	๓	๑๗,๒๕๑
เภสัชกร	๙	-	๙	๕,๗๕๐
พยาบาลวิชาชีพ	๗๗	๑๗	๙๔	๕๕๑
พยาบาลเทคนิค	-	-	-	-
จพ.สาธารณสุข	๑	๖	๗	๗,๓๙๓
จพ.ทันตสาธารณสุข	๒	๓	๕	๑๐,๓๕๑
จพ.ทันตสาธารณสุข (ผู้ช่วยทันตแพทย์)	๑	-	๑	๕๑,๗๕๔
จพ.เภสัชฯ	๖	-	๖	๘,๖๒๖
นักวิชาการสาธารณสุข	๙	๑๘	๒๗	๑,๙๑๗
จพ.วิทยาศาสตร์การแพทย์	๑	-	๑	๕๑,๗๕๔
จพ.รังสีการแพทย์	๑	-	๑	๕๑,๗๕๔
นักรังสีการแพทย์	๑	-	๑	๕๑,๗๕๔
จพ.ธุรการ	๖	-	๖	๘,๖๒๖
จพ.การเงินและบัญชี	๒	-	๒	๒๕,๘๗๗
จพ.เวชสถิติ	๒	-	๒	๒๕,๘๗๗
จพ.สาธารณสุขเวชกิจ	๒	-	๒	๒๕,๘๗๗
จพ.โสตทัศนศึกษา	๑	-	๑	๕๑,๗๕๔
ลูกจ้างประจำ	๔	-	๔	๑๒,๙๓๙
ลูกจ้างชั่วคราว	๑๔	๑	๑๕	๓,๔๕๐
ลูกจ้างชั่วคราวจ้างเหมา	๒	๗	๙	๕,๗๕๐
ลูกจ้างชั่วคราวรายวัน	๔๙	๑	๕๐	๑,๐๓๕
นักเทคนิคการแพทย์	๗	-	๗	๗,๓๙๓
พนักงานราชการ	๑	-	๑	๕๑,๗๕๔
พกส.	๔๔	๑๕	๕๙	๘๗๗
นักโภชนาการ	๑	-	๑	๕๑,๗๕๔
นักวิชาการการเงินและบัญชี	๓	๑	๔	๑๒,๙๓๙
นักกายภาพบำบัด	๓	๑	๔	๑๒,๙๓๙
นักจิตวิทยา	-	-	-	-
นักวิชาการสาธารณสุข (ทันตกรรม)	๑	-	๑	๕๑,๗๕๔
แพทย์แผนไทย	๑	๗	๘	๖,๔๖๙
รวม	๒๗๓	๗๗	๓๕๐	๑๔๘
ข้อมูล ณ วันที่ ๑ กรกฎาคม ๒๕๖๓				

ข้อมูลสถานะสุขภาพ

จำนวนผู้รับบริการผู้ป่วยนอกและผู้ป่วยในเครือข่ายบริการสุขภาพอำเภอไชยา

ปีงบประมาณ ๒๕๕๙ - ๒๕๖๓

รายการ	๒๕๕๙	๒๕๖๐	๒๕๖๑	๒๕๖๒	๒๕๖๓
จำนวนผู้รับบริการผู้ป่วยนอกทั้งปี (คน/ครั้ง)	๗๑,๒๕๖/ ๒๙๗,๒๔๔	๖๙,๓๑๑/ ๒๖๕,๓๘๓	๗๓,๗๒๐/ ๒๘๔,๘๕๒	๖๙,๘๕๔/ ๒๕๗,๒๖๔	๗๔,๑๔๓/ ๒๘๖,๑๕๘
จำนวนผู้รับบริการผู้ป่วยนอก ต่อวัน (คน/ครั้ง)	๑๑๒/๔๖๕	๑๑๙/๔๘๕	๓๓๖/๔๙๗	๒๔๔/๘๙๙	๒๖๐/๑๐๐๑
จำนวนผู้ป่วยใน ทั้งปี	๕,๗๓๓	๕,๙๒๓	๖,๐๙๓	๖,๑๖๘	๕,๔๓๒
จำนวนผู้ป่วยในเฉลี่ยต่อวัน	๑๖	๑๗	๑๗	๑๗	๑๕
จำนวนวันนอนโรงพยาบาลรวมทั้งปี	๑๔,๕๕๔	๑๕,๕๖๕	๑๖,๒๑๕	๑๗,๑๐๐	๑๖,๖๘๓
จำนวนวันนอนโรงพยาบาลเฉลี่ยต่อราย	๒.๕๔	๒.๖๓	๒.๖๖	๒.๗๗	๓.๐๗
อัตราครองเตียง	๖๖.๔๖	๗๑.๐๗	๗๔.๐๔	๗๘.๐๘	๗๖.๑๘
จำนวนผู้ป่วยอุบัติเหตุและฉุกละหุก(คน/ครั้ง)	๖,๗๒๔/ ๑๖,๕๒๒	๗,๓๘๕/ ๑๗,๙๘๘	๗,๐๐๔/ ๑๔,๔๗๘	๖,๔๕๗/ ๑๓,๒๓๗	๔,๒๒๙/ ๔,๕๘๘
จำนวนผู้ป่วยทันตกรรม(คน/ครั้ง)	๔,๙๔๔/ ๙,๐๘๑	๔,๙๒๓/ ๙,๘๒๗	๕,๖๖๕/ ๑๐,๒๒๘	๕,๒๖๘/ ๘,๗๗๘	๗,๙๓๘/ ๙,๗๙๕
ส่งผู้ป่วยไปรักษาต่อภายในจังหวัด (ครั้ง)	๖,๓๕๑	๖,๘๓๓	๖,๕๖๙	๕,๕๙๑	๕,๙๐๔

จำนวนประชากร ปี ๒๕๕๙ = ๕๐,๘๐๘ ,ปี ๒๕๖๐ = ๕๑,๐๔๐ ,ปี ๒๕๖๑ = ๕๑,๓๐๔ ,ปี ๒๕๖๒ = ๕๑,๕๐๘ ,ปี ๒๕๖๓ = ๕๑,๗๕๔

ข้อมูล ณ วันที่ ๑๒ ตุลาคม ๒๕๖๓

สาเหตุการป่วยใน ๑๐ อันดับแรก อำเภอไชยา ๓ ปี ย้อนหลัง (ปีงบประมาณ ๒๕๖๑ - ๒๕๖๓)

ลำดับ	ปีงบประมาณ ๒๕๖๑			ปีงบประมาณ ๒๕๖๒			ปีงบประมาณ ๒๕๖๓		
	โรค/อาการ	จำนวน	อัตรา/แสน ปชก.	โรค/อาการ	จำนวน	อัตรา/แสน ปชก.	โรค/อาการ	จำนวน	อัตรา/แสน ปชก.
๑	ติดเชื้อทางเดินอาหาร	๔๓๔	๘๔๕.๙๔	ติดเชื้อทางเดินอาหาร	๔๕๖	๘๘๕.๓๐	ติดเชื้อทางเดินอาหาร	๓๙๒	๗๕๗.๔๓
๒	ปอดบวม	๒๘๐	๕๔๕.๗๗	ปอดบวม	๒๘๙	๕๖๑.๐๗	ปอดบวม	๒๖๒	๕๐๖.๒๔
๓	กระเพาะอาหารอักเสบ	๑๙๑	๓๗๒.๒๙	หลอดลมอักเสบเฉียบพลัน	๑๕๗	๓๐๔.๘๐	ปอดอุดกั้นเรื้อรัง	๑๙๓	๓๗๒.๙๒
๔	หลอดลมอักเสบเฉียบพลัน	๑๖๙	๓๒๙.๔๑	อาหารไม่ย่อย	๑๕๓	๒๙๗.๐๔	เซลล์เนื้อเยื่ออักเสบ	๑๒๘	๒๔๗.๓๒
๕	อาหารไม่ย่อย	๑๓๔	๒๖๑.๑๙	ไข้เลือดออก (DF)	๑๓๗	๒๖๕.๙๘	หลอดลมอักเสบ	๑๑๒	๒๑๖.๔๑
๖	กรวยไตอักเสบ	๑๓๔	๒๖๑.๑๙	กระเพาะอาหารอักเสบ	๑๒๒	๒๓๖.๘๕	โรคหัวใจ	๑๑๑	๒๑๔.๔๘
๗	โรคหัวใจ	๑๒๒	๒๓๗.๘๐	ปอดอุดกั้นเรื้อรัง	๑๑๔	๒๒๑.๓๒	ติดเชื้อแบคทีเรีย	๑๐๓	๑๙๙.๐๒
๘	ปอดอุดกั้นเรื้อรัง	๑๐๔	๒๐๒.๗๑	โรคหัวใจ	๑๑๑	๒๑๕.๕๐	ติดเชื้อทางเดินปัสสาวะ	๘๘	๑๗๐.๐๔
๙	ไข้เลือดออก (DF)	๙๐	๑๗๕.๔๒	แผลติดเชื้อจากการผ่าตัด	๑๐๓	๑๙๙.๙๖	หอบหืด	๘๗	๑๖๘.๑๐
๑๐	เซลล์เนื้อเยื่ออักเสบ	๘๕	๑๖๕.๖๘	ติดเชื้อทางเดินปัสสาวะ	๑๐๒	๑๙๘.๐๒	อาหารไม่ย่อย	๘๒	๑๕๘.๔๔

จำนวนประชากร ปี ปี ๒๕๖๑ = ๕๑,๓๐๔ , ปี ๒๕๖๒ = ๕๑,๕๐๘ , ปี ๒๕๖๓ = ๕๑,๗๕๔

ที่มา เวชสถิติ โรงพยาบาลไชยา ณ วันที่ ๑ ตุลาคม ๒๕๖๓

สาเหตุการป่วยนอก ๑๐ อันดับแรก อำเภอไชยา ๓ ปี ย้อนหลัง (ปีงบประมาณ ๒๕๖๑ - ๒๕๖๓)

ลำดับ	ปีงบประมาณ ๒๕๖๑			ปีงบประมาณ ๒๕๖๒			ปีงบประมาณ ๒๕๖๓		
	โรค/อาการ	จำนวน	อัตรา/แสน พชก.	โรค/อาการ	จำนวน	อัตรา/แสน พชก.	โรค/อาการ	จำนวน	อัตรา/แสน พชก.
๑	ความดันโลหิตสูง	๒๔,๘๓๓	๔๘,๔๐๓.๖๓	ความดันโลหิตสูง	๒๓,๐๙๓	๔๔,๘๓๓.๘๑	ความดันโลหิตสูง	๒๒,๒๐๔	๔๒,๙๐๒.๙๖
๒	เบาหวาน	๑๒,๔๓๘	๒๔,๒๔๓.๗๒	เบาหวาน	๑๒,๓๐๖	๒๓,๘๙๑.๔๓	เบาหวาน	๑๒,๙๙๐	๒๕,๐๙๙.๕๑
๓	เนื้อเยื่อผิดปกติ	๘,๙๐๙	๑๗,๓๖๕.๑๒	เนื้อเยื่อผิดปกติ	๙,๕๓๓	๑๘,๕๐๗.๘๐	เนื้อเยื่อผิดปกติ	๘,๑๕๐	๑๕,๗๔๗.๕๘
๔	ติดเชื้ทางเดินหายใจ ส่วนบน	๗,๕๗๔	๑,๔๗๖.๓๐	ติดเชื้ทางเดินหายใจส่วนบน	๖,๘๖๙	๑๓,๓๓๕.๗๙	ติดเชื้ทางเดินหายใจ ส่วนบน	๕,๕๖๙	๑๐,๗๖๐.๕๒
๕	โรคหลอดอาหาร กระเพาะ และดูโอเดนม	๔,๙๙๖	๙,๗๓๘.๐๓	โรคหลอดอาหาร กระเพาะ และดูโอเดนม	๔,๗๐๔	๙,๑๓๒.๕๖	โรคหลอดอาหาร กระเพาะ และดูโอเดนม	๓,๘๓๑	๗,๔๐๒.๓๓
๖	โรคของต่อมไร้ท่อ โภชนาการ และเมตะบอลิกอื่น ๆ	๓,๑๔๐	๖,๑๒๐.๓๘	โรคของต่อมไร้ท่อ โภชนาการ และเมตะบอลิกอื่น ๆ	๒,๙๔๕	๕,๗๑๗.๕๕	โรคของต่อมไร้ท่อ โภชนาการ และเมตะบอลิกอื่น ๆ	๒,๘๕๔	๕,๕๑๔.๕๕
๗	โรคผิวหนังและเนื้อเยื่อใต้ ผิวหนัง	๒,๗๒๖	๕,๓๑๓.๔๓	โรคผิวหนังและเนื้อเยื่อใต้ ผิวหนัง	๒,๓๐๖	๔,๔๗๖.๙๗	โรคผิวหนังและเนื้อเยื่อใต้ ผิวหนัง	๒,๐๘๙	๔,๐๓๖.๔๐
๘	คออักเสบเฉียบพลันและต่อม ทอนซิลอักเสบเฉียบพลัน	๒,๖๘๒	๔,๗๙๔.๙๕	โรคหลอดลมอักเสบ	๒,๓๕๙	๔,๕๗๙.๘๗	โรคหลอดลมอักเสบ	๑,๘๘๐	๓,๖๓๒.๕๗
๙	หอบหืด	๒,๔๖๐	๔,๗๙๔.๙๕	โรคหอบหืด	๑,๗๓๔	๓,๓๖๖.๔๗	โรคหอบหืด	๑,๔๘๕	๒,๘๖๙.๓๔
๑๐	โรคหลอดลมอักเสบ ถุงลมโป่ง พองและปอดชนิดอุดกั้นแบบ เรื้อรังอื่น	๑,๙๘๕	๓,๘๖๙.๐๙	โรคข้อเสื่อม	๑,๕๑๓	๒,๙๓๗.๔๑	โรคข้อเสื่อม	๑,๔๔๕	๒,๗๙๒.๐๕

จำนวนประชากร ปี ๒๕๖๑ = ๕๑,๓๐๔ ,ปี ๒๕๖๒ = ๕๑,๕๐๘ ,ปี ๒๕๖๓ = ๕๑,๗๕๔

ที่มา HDC ณ วันที่ ๑๒ ตุลาคม ๒๕๖๓

สาเหตุการเสียชีวิต ๑๐ อันดับแรก ปีงบประมาณ ๒๕๖๑ - ๒๕๖๓

ลำดับ	ปีงบประมาณ ๒๕๖๑			ปีงบประมาณ ๒๕๖๒			ปีงบประมาณ ๒๕๖๓		
	สาเหตุการเสียชีวิต	จำนวน	อัตรา/ พัน ปชก.	สาเหตุการเสียชีวิต	จำนวน	อัตรา/ พัน ปชก.	สาเหตุการเสียชีวิต	จำนวน	อัตรา/ พัน ปชก.
๑	อุบัติเหตุจากรถ	๘	๐.๑๖	กล้ามเนื้อหัวใจขาดเลือด	๑๐	๐.๑๙	มะเร็ง	๑๔	๐.๒๗
๒	โรคมะเร็ง	๘	๐.๑๖	อุบัติเหตุจากรถ	๙	๐.๑๗	ปอดอักเสบติดเชื้อ	๑๓	๐.๒๕
๓	ติดเชื้อในกระแสเลือด	๖	๐.๑๒	ติดเชื้อในกระแสเลือด	๕	๐.๑๐	ติดเชื้อในกระแสเลือด	๔	๐.๐๘
๔	กล้ามเนื้อหัวใจขาดเลือด	๕	๐.๑๐	ปอดอักเสบติดเชื้อ	๕	๐.๑๐	ปอดอุดกั้นเรื้อรัง	๓	๐.๐๖
๕	จมน้ำ	๓	๐.๐๖	มะเร็ง	๔	๐.๐๘	น้ำท่วมปอด	๒	๐.๐๔
๖	โรคหัวใจ	๒	๐.๐๔	ฆ่าตัวตาย	๔	๐.๐๘	โรคหัวใจ	๒	๐.๐๔
๗	ปอดบวม	๑	๐.๐๒	โรคหัวใจ	๔	๐.๐๘	วัณโรค	๑	๐.๐๒
๘	ไตวายเฉียบพลัน	๑	๐.๐๒	ความดันโลหิตสูง	๒	๐.๐๔	น้ำท่วมปอด	๑	๐.๐๒
๙	โรคภูมิคุ้มกันบกพร่อง(HIV)	๑	๐.๐๒	ไตวาย	๑	๐.๐๒	เลือดออกทางเดินอาหาร	๑	๐.๐๒
๑๐	ความดันโลหิตสูง	๑	๐.๐๒	วัณโรค	๑	๐.๐๒	ไตวายเรื้อรัง	๑	๐.๐๒

จำนวนประชากร ปี ๒๕๖๑ = ๕๑,๓๐๔ ปี ๒๕๖๒ = ๕๑,๕๐๘ ,ปี ๒๕๖๓ = ๕๑,๗๕๔

ที่มา เวชสถิติ โรงพยาบาลไชยา ณ วันที่ ๑ ตุลาคม ๒๕๖๓

เครือข่ายบริการสุขภาพอำเภอไชยา จังหวัดสุราษฎร์ธานี

ปีงบประมาณ ๒๕๖๔

วิสัยทัศน์ (Visions)

เครือข่ายบริการสุขภาพอำเภอไชยาเป็นเลิศด้านบริการสุขภาพ โดยความร่วมมือจากทุกภาคส่วน ภายใต้ระบบสารสนเทศที่ทันสมัยในปี ๒๕๖๕

พันธกิจ (Missions)

๑. พัฒนาระบบและบริการสุขภาพให้มีคุณภาพ
๒. จัดระบบบริการสุขภาพระดับปฐมภูมิและทุติยภูมิแบบองค์รวมครอบคลุมบริการ ๔ มิติ
๓. บริหารเครือข่ายบริการสุขภาพอำเภอไชยาให้มีคุณภาพ
๔. พัฒนาและเสริมสร้างศักยภาพของบุคลากรด้านบริหาร บริการ และวิชาการ
๕. ส่งเสริมการมีส่วนร่วมของภาคีเครือข่ายสุขภาพและชุมชน
๖. พัฒนาระบบข้อมูลสารสนเทศด้านสุขภาพ

ประเด็นยุทธศาสตร์เครือข่ายบริการสุขภาพอำเภอไชยา

๑. พัฒนาระบบบริหารจัดการบุคลากร

กลยุทธ์

๑. พัฒนาศักยภาพบุคลากรให้มีสมรรถนะให้เหมาะสมในการปฏิบัติงาน
๒. พัฒนาศูนย์บริการรับบริการเป็นโรงพยาบาลแม่ข่ายโซนเหนือ
๓. ส่งเสริมองค์กรแห่งความสุข

๒. พัฒนาระบบบริการสุขภาพ

กลยุทธ์

๑. ส่งเสริมสุขภาพประชาชนทุกกลุ่มวัย
๒. พัฒนามาตรฐานงานบริการสาธารณสุขให้มีคุณภาพ
๓. ส่งเสริมการทำงานแบบบูรณาการ
๔. พัฒนาระบบสุขภาพเชิงรุก

๓. พัฒนาระบบสารสนเทศ

กลยุทธ์

๑. พัฒนาระบบสารสนเทศและเทคโนโลยีรองรับการให้บริการสุขภาพ

๔. สร้างเสริมการมีส่วนร่วมของภาคีเครือข่าย

กลยุทธ์

๑. ส่งเสริมการทำงานแบบบูรณาการร่วมกับภาคีเครือข่าย

๕. พัฒนาในการดำเนินงานด้านการประเมินผลและควบคุมกำกับงาน

กลยุทธ์

๑. การจัดการเพื่อประเมินผลและการควบคุมกำกับงานการบริหารจัดการของเครือข่าย

๒. การบริหารความเสี่ยงด้านสุขภาพ

๖. มุ่งพัฒนาภูมิปัญญาท้องถิ่นอำเภอไชยา

กลยุทธ์

๑. ส่งเสริมบริการแพทย์แผนไทยเชิงรุกในชุมชน

๒. การมีส่วนร่วมของภาคีเครือข่ายและประชาชน

เป้าประสงค์

ประสิทธิผล

๑. ประชาชนมีสุขภาพดี
๒. ภาครัฐีเครือข่ายเข้มแข็ง
๓. ประชาชนมีความพึงพอใจ

คุณภาพ

๑. บริการสุขภาพตามมาตรฐาน
๒. เครือข่ายบริการสุขภาพมีคุณภาพ
๓. การมีส่วนร่วมของภาครัฐีเครือข่ายและประชาชน

ประสิทธิภาพ

๑. บริหารงบประมาณแบบมุ่งเน้นผลสัมฤทธิ์
๒. แลกเปลี่ยนเรียนรู้อย่างมีประสิทธิภาพ

พัฒนาองค์กร

๑. พัฒนาระบบข้อมูลและเทคโนโลยีสารสนเทศ
๒. เสริมสร้างศักยภาพบุคลากรและเครือข่าย

แผนที่ยุทธศาสตร์เครือข่ายบริการสุขภาพอำเภอไชยา

วิสัยทัศน์: เครือข่ายบริการสุขภาพอำเภอไชยาเป็นเลิศด้านบริการสุขภาพ โดยความร่วมมือจากทุกภาคส่วน ภายใต้ระบบสารสนเทศที่ทันสมัยในปี ๒๕๖๕

พันธกิจ

1. พัฒนาระบบและบริการสุขภาพให้มีคุณภาพ
2. จัดระบบบริการสุขภาพระดับปฐมภูมิและทุติยภูมิแบบองค์รวมครอบคลุมบริการ 4 มิติ
3. บริหารเครือข่าย คบ.สอ.ไชยาให้มีคุณภาพ
4. พัฒนาและเสริมสร้างศักยภาพของบุคลากรด้านบริหาร บริการ และวิชาการ
5. ส่งเสริมการมีส่วนร่วมของภาคีเครือข่ายสุขภาพและชุมชน
6. พัฒนาระบบข้อมูลสารสนเทศด้านสุขภาพ

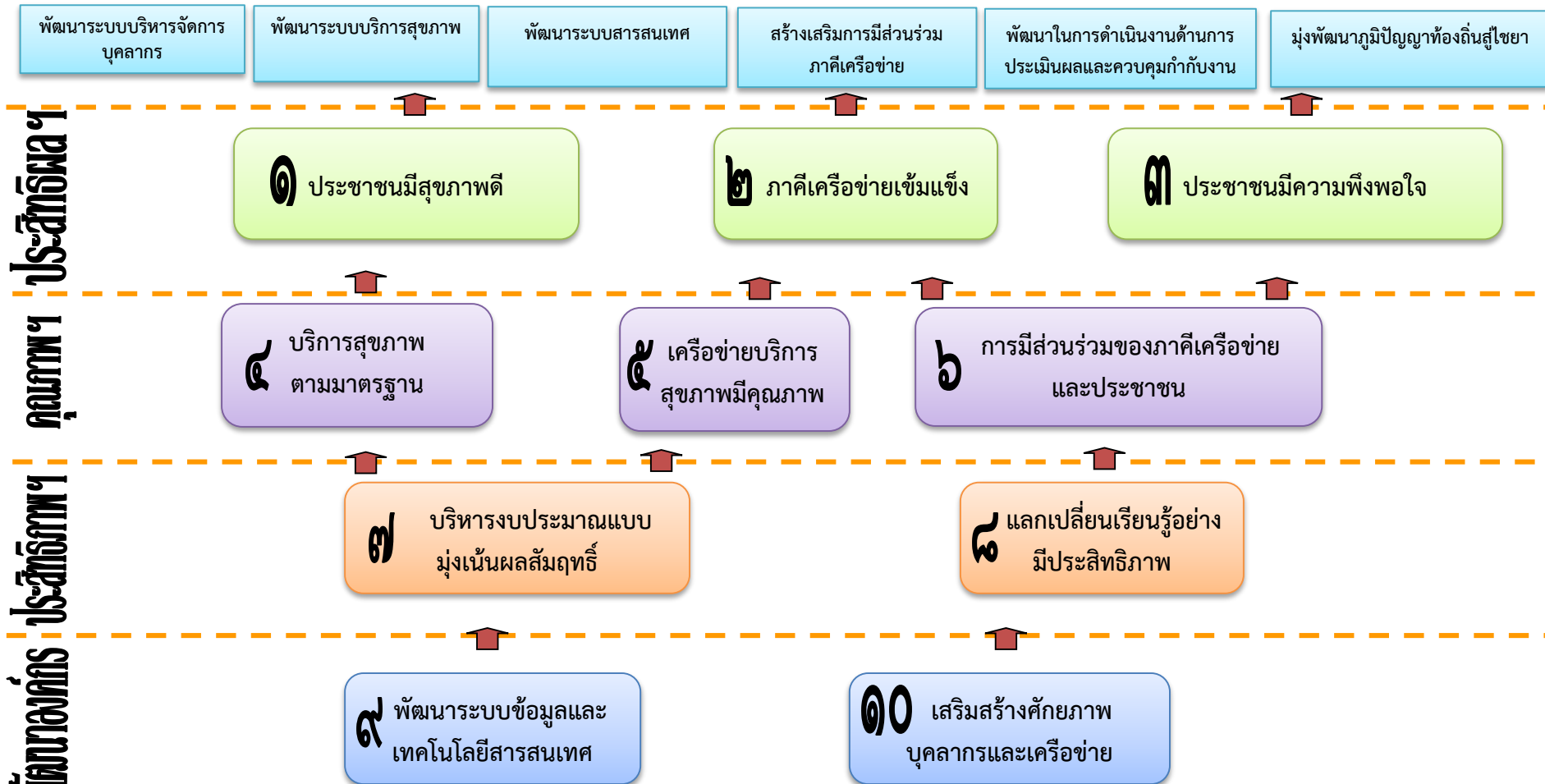

เป้าประสงค์ และตัวชี้วัด ยุทธศาสตร์
เครือข่ายบริการสุขภาพอำเภอไชยา จังหวัดสุราษฎร์ธานี
ประจำปีงบประมาณ ๒๕๖๔

เป้าประสงค์ และตัวชี้วัด ยุทธศาสตร์เครือข่ายบริการสุขภาพอำเภอไชยา จังหวัดสุราษฎร์ธานี
ประจำปีงบประมาณ ๒๕๖๔

ยุทธศาสตร์	เป้าประสงค์	KRA Profile	ค่าเป้าหมาย ปีงบประมาณ ๒๕๖๔	ผู้รับผิดชอบ
ประเด็นยุทธศาสตร์ที่ ๑ พัฒนาระบบบริหารจัดการบุคลากร	เป้าประสงค์ที่ ๑๐ เสริมสร้างศักยภาพ บุคลากรและเครือข่าย	๑. ร้อยละของบุคลากรได้รับการพัฒนาสมรรถนะเฉพาะทางเพื่อ รองรับการเป็นโรงพยาบาลแม่ข่ายโซนเหนือ	ร้อยละ ๘๐	ทิพวรรณ/สุพสิทธิ์
		๒. ร้อยละของหน่วยงานที่มีการนำดัชนีดัชนีความสุขของคนทำงาน (Happinometer)	ร้อยละ ๑๐๐	สุพสิทธิ์/สุริยา

เป้าประสงค์ และตัวชี้วัด ยุทธศาสตร์เครือข่ายบริการสุขภาพอำเภอไชยา จังหวัดสุราษฎร์ธานี
ประจำปีงบประมาณ ๒๕๖๔

ยุทธศาสตร์	เป้าประสงค์	KRA Profile	ค่าเป้าหมาย ปีงบประมาณ ๒๕๖๔	ผู้รับผิดชอบ
ประเด็นยุทธศาสตร์ที่ ๒ พัฒนาระบบบริการ สุขภาพ	เป้าประสงค์ที่ ๑ ส่งเสริม สุขภาพประชาชนทุกกลุ่ม วัย	๑. โรงเรียนในสังกัดอำเภอไชยาผ่านเกณฑ์มาตรฐานโรงเรียนส่งเสริม สุขภาพระดับทอง	ร้อยละ ๑๐๐	มนตรี/สุดา
		๒. ร้อยละ MCH Board ระดับอำเภอมีกิจกรรมในการเฝ้าระวังและ แก้ปัญหาสุขภาพอนามัยแม่และเด็ก	ร้อยละ ๑๐๐	
		๓. หญิงฝากครรภ์ได้รับบริการตามมาตรฐานการฝากครรภ์และการ คลอด	ไม่น้อยกว่า ร้อยละ ๖๐	
		๔. อัตราการตายทารกแรกเกิด	น้อยกว่า ๓.๖ : ๑,๐๐๐	
		๕. อัตราการตายของมารดาไทย	ไม่เกิน ๑๖ : ๑๐๐,๐๐๐ การเกิดมีชีพ	
		๖. อัตราการเกิดมีชีพในหญิงอายุ ๑๕ - ๑๙ ปี	ไม่เกิน ๓๔ : ปชก. อายุ ๑๕-๑๙ ปี ๑,๐๐๐	
		๗. เด็ก ๐- ๕ ปีมีพัฒนาการสมวัย	ร้อยละ ๘๕	
		๘. เด็ก ๐-๕ ปี สูงดีสมส่วนและเด็กชายสูง ๑๑๓ ซม. และเด็กหญิง ๑๑๒ ซม.	ร้อยละ ๖๒	
		๙. เด็กไทยมีความฉลาดทางอารมณ์ (EQ) อยู่ในเกณฑ์ปกติขึ้นไป	ร้อยละ ๑๐๐	

ยุทธศาสตร์	เป้าประสงค์	KRA Profile	ค่าเป้าหมาย ปีงบประมาณ ๒๕๖๔	ผู้รับผิดชอบ
ประเด็นยุทธศาสตร์ที่ ๒ พัฒนาระบบบริการ สุขภาพ	เป้าประสงค์ที่ ๑ ประชาชนมีสุขภาพดี	๑๐.สตรีอายุ ๓๐-๖๐ ปีได้รับการตรวจคัดกรองมะเร็งปากมดลูก ผลงานสะสม ปี๒๕๕๙ -๒๕๖๓	ร้อยละ ๑๐๐	ละไม/สุดา
		๑๒. ผู้ต้องขังได้รับความรู้เรื่องการตรวจเลือด HIV และยินยอม ตรวจเลือด	ร้อยละ ๒๐	ณัฐสุดา/บงกช
		๑๓. ผู้ติดเชื้อมรายใหม่ได้ตรวจ CD๔ และรับยาต้านทานที่ไม่เกิน ๒ สัปดาห์	ร้อยละ ๙๐	ณัฐสุดา/บงกช
		๑๔. ผู้ต้องขังมีความรู้เกี่ยวกับโรคติดต่อทางเพศสัมพันธ์และโรค เอดส์ อ.ไชยา	ร้อยละ ๘๐	ณัฐสุดา/ศศิธร
		๑๕. ผู้ต้องขังเรือนจำอำเภอไชยา ที่คัดกรองแล้ว เป็นกลุ่มเสี่ยงที่ ได้รับการคัดกรองวัณโรค โดย Mobile X-ray	ร้อยละ ๑๐๐	บงกช/ณัฐสุดา
		๑๖. อัตราความสำเร็จการรักษาผู้ป่วยโรควัณโรครายใหม่และกลับ เป็นซ้ำ	ร้อยละ ๙๐	บงกช/ณัฐสุดา
		๑๗. ร้อยละประชากรกลุ่มเสี่ยงได้รับการคัดกรองวัณโรค	ร้อยละ ๘๐	บงกช/ณัฐสุดา
		๑๘. ผู้สูงอายุในเขตอำเภอไชยาได้รับการประเมินภาวะข้อเข่าเสื่อม	ร้อยละ ๘๐	ทอรุ่ง/เสาวรัตน์
		๑๙. ผู้สูงอายุที่มีภาวะเสี่ยงข้อเข่าเสื่อม หรือโรคข้อเข่าเสื่อม มี แนวทางการส่งเสริม รักษาและฟื้นฟูที่เหมาะสม	ร้อยละ ๘๐	ทอรุ่ง/เสาวรัตน์
		๒๐. หญิงมีครรภ์ที่มาฝากครรภ์ที่โรงพยาบาลไชยา ได้รับการตรวจ ฟัน	ร้อยละ ๑๐๐	ทพ.ชญญา/ละไม
		๒๑. เด็ก ๑๘ เดือน มีค่า caries free ไม่น้อยกว่า	ร้อยละ ๘๐	ทพ.ชญญา/ละไม

ยุทธศาสตร์	เป้าประสงค์	KRA Profile	ค่าเป้าหมาย ปีงบประมาณ ๒๕๖๔	ผู้รับผิดชอบ	
ประเด็นยุทธศาสตร์ที่ ๒ พัฒนาระบบบริการ สุขภาพ	เป้าประสงค์ที่ ๑ ส่งเสริม สุขภาพประชาชนทุกกลุ่ม วัย	๒๒. ร้อยละของเด็กอายุ ๓ ปี ปราศจากฟันผุ	ไม่น้อยกว่าร้อยละ ๕๕	ทพ.ชญญา/ละไม	
		๒๓. เด็กอายุ ๑๒ ปี มีค่า cavity free	ไม่น้อยกว่าร้อยละ ๕๖	ทพ.ชญญา/ละไม	
		๒๔. โรงเรียนมัธยมในอำเภอไชยามีการจัดกิจกรรมทันตสุขภาพ	อย่างน้อย ๑ แห่ง	ทพ.ชญญา/ธีรธาดา	
	เป้าประสงค์ที่ ๔ บริการสุขภาพตาม มาตรฐาน	เป้าประสงค์ที่ ๔ บริการสุขภาพตาม มาตรฐาน	๒๕. ผู้ป่วยเบาหวานได้รับการทะเบียนและรับการรักษา	ร้อยละ ๙๐	นภค/รัชนิกร
			๒๖. ผู้ป่วยความดันโลหิตสูงได้รับการขึ้นทะเบียนและรับการรักษา	ร้อยละ ๙๐	นภค/รัชนิกร
			๒๗. ผู้ป่วยเบาหวานควบคุมได้	ร้อยละ ๔๐	นภค/รัชนิกร
			๒๘. ผู้ป่วยความดันโลหิตสูงควบคุมได้	ร้อยละ ๕๐	นภค/รัชนิกร
			๒๙. คัดกรอง CKD ในผู้ป่วย DM/HT	> ร้อยละ ๘๐	พญ.เกศริน/นภค/ นันทยา
			๓๐. ผู้ป่วย CKD มีอัตราการลดลงของ eGFR<๔ ml/min/๑.๗๓m๒/yr	> ร้อยละ ๖๗	พญ.เกศริน/นภค/ นันทยา
			๓๑. ผู้สูงอายุได้รับการคัดกรอง Geriatric syndrome	ร้อยละ ๔๐	รัชนิกร/สินีนากู
	๓๒. ตำบลการดูแลผู้สูงอายุระยะยาวในภาวะพึ่งพิง	ร้อยละ ๘๐	รัชนิกร/สินีนากู		
	๓๓. ผู้สูงอายุได้รับการดูแลตาม Care Plan	ร้อยละ ๘๕	รัชนิกร/สินีนากู		

ยุทธศาสตร์	เป้าประสงค์	KRA Profile	ค่าเป้าหมาย ปีงบประมาณ ๒๕๖๔	ผู้รับผิดชอบ
ประเด็นยุทธศาสตร์ที่ ๒ พัฒนาระบบบริการ สุขภาพ	เป้าประสงค์ที่ ๔ บริการสุขภาพตาม มาตรฐาน	๓๔. อัตราการฆ่าตัวตายสำเร็จ	ไม่เกิน ๖.๓ ต่อแสน ประชากร	อำเภอ/ละไม
		๓๕. ร้อยละของผู้พยายามฆ่าตัวตาย ไม่กลับมาทำร้ายตนเองซ้ำ ภายใน ๑ ปี	≥ ร้อยละ ๙๐	อำเภอ/ละไม
		๓๖. การเข้าถึงบริการผู้ป่วยโรคจิต	ร้อยละ ๕๕	อำเภอ/ละไม
		๓๗. ผู้ป่วยโรคซึมเศร้าเข้าถึงบริการสุขภาพจิต	มากกว่าหรือเท่ากับ ร้อยละ ๗๑	อำเภอ/ละไม
		๓๘. ผู้ป่วยยาเสพติดได้รับการบำบัดรักษาและหยุดเสพต่อเนื่อง	ร้อยละ ๕๐	อำเภอ/สายพิน/ละไม
		๓๙. ผู้ป่วยยาเสพติดกลุ่มเสี่ยงก่อความรุนแรงได้รับการประเมิน บำบัดรักษาและติดตามดูแลช่วยเหลือตามระดับความรุนแรงอย่าง ต่อเนื่อง	ร้อยละ ๖๐	อำเภอ/สายพิน/ละไม
		๔๐. ร้อยละของ รพ.สต. ที่ผ่านเกณฑ์การพัฒนาคุณภาพ รพ.สต. ดิ ดาว	ร้อยละ ๘๕	สุริยา/ทิววรรณ
		๔๑. ร้อยละของ รพ.สต. มีระบบบริหารจัดการศูนย์เครื่องมือแพทย์	ร้อยละ ๑๐๐	สุจิตรา
		๔๒. โรงพยาบาลส่งเสริมสุขภาพตำบลผ่านการประเมินโรงพยาบาล ส่งเสริมสุขภาพดีดาว (ห้องปฏิบัติการทางการแพทย์และ สาธารณสุข)	ร้อยละ ๑๐๐	วรงค์ศิริ/สุริยา/ละไม
		๔๓. บุคลากร สามารถปฏิบัติได้ถูกต้องตามมาตรฐานสากล	ร้อยละ ๙๐	มุกิตา / ละไม

ยุทธศาสตร์	เป้าประสงค์	KRA Profile	ค่าเป้าหมาย ปีงบประมาณ ๒๕๖๔	ผู้รับผิดชอบ
ประเด็นยุทธศาสตร์ที่ ๒ พัฒนาระบบบริการ สุขภาพ		๔๔. อัตราการเสียชีวิตจากการบาดเจ็บทางถนน	ไม่เกิน ๑๖ ต่อแสน ประชากร	ศศิธร/รัชนิกร
		๔๕. อาสาสมัครกู้ชีพที่เข้าอบรมมีความรู้และทักษะตามมาตรฐาน การบริการการแพทย์ฉุกเฉิน	ร้อยละ ๙๐	ศศิธร/รัชนิกร
		๔๖.เจ้าหน้าที่ผู้เข้ารับการอบรมมีความรู้และทักษะและปฏิบัติการกู้ ชีพอย่างถูกต้องตามเกณฑ์การประเมิน	ร้อยละ ๙๐	ศศิธร/รัชนิกร
		๔๗. อัตราการเสียชีวิตของผู้ป่วยวิกฤตฉุกเฉิน ภายใน ๒๔ ชั่วโมง (Triage Level ๑) (ทั้งที่ ER และ Admit)	ร้อยละ ๑๒	ศศิธร/รัชนิกร
		๔๘. ประชากรเข้าถึงบริการการแพทย์ฉุกเฉิน	ร้อยละ ๒๔	ศศิธร/รัชนิกร
	เป้าประสงค์ที่ ๕ เครือข่าย บริการสุขภาพมีคุณภาพ	๔๙. การขับเคลื่อนงานควบคุมโรคติดต่อภายใต้บริบท CDCU คุณภาพ	๑ แห่ง	อิริฎดา/บงกช
		๕๐. ร้อยละของอำเภอผ่านเกณฑ์การประเมินการพัฒนาคุณภาพ ชีวิตที่มีคุณภาพ	ร้อยละ ๘๐	ละไม/พจนา
	เป้าประสงค์ที่ ๑๐ เสริมสร้างศักยภาพ บุคลากรและเครือข่าย	๕๑. กลุ่มเป้าหมายออกกำลังกาย ๓๐ นาที สัปดาห์ละ ๕ วัน	ร้อยละ ๖๐	สุรียา/สุพสีห์/เจริญชัย
		๕๒. ผู้เข้าร่วมโครงการสามารถแนะนำประชาชน เรื่อง ๓๐.๒ส.	จนท. ๑ คน: ปชช.๓ ครัวเรือน	สุรียา/สุพสีห์/เจริญชัย
	เป้าประสงค์ที่ ๔ บริการสุขภาพตาม มาตรฐาน	๕๓. ร้อยละของคลินิกหออกรับที่เปิดดำเนินการในพื้นที่ (Primary Care Unit)	(๓ แห่ง)	พจนา/กัธร
๕๔. บุคลากรมีความรู้และทักษะในการดำเนินงานเชิงรุกด้วยหลัก เวชศาสตร์ครอบครัว		ร้อยละ ๑๐๐	กัธร/พจนา	

ยุทธศาสตร์	เป้าประสงค์	KRA Profile	ค่าเป้าหมาย ปีงบประมาณ ๒๕๖๔	ผู้รับผิดชอบ
ประเด็นยุทธศาสตร์ที่ ๒ พัฒนาระบบบริการ สุขภาพ	เป้าประสงค์ที่ ๔ บริการสุขภาพตาม มาตรฐาน	๕๕. ร้อยละของผู้ป่วย ๑๐ กลุ่มโรคได้รับการเยี่ยมบ้านตาม มาตรฐาน	ร้อยละของผู้ป่วย ๑๐	นิตยา/รัชนิกร
		๕๖. ร้อยละเยี่ยมบ้านผู้ป่วยระยะสุดท้าย	มากกว่าร้อยละ ๙๐	สุจิตรา
		ร้อยละการบรรเทาอาการปวด และการจัดการอาการต่างๆ ด้วย Opioid ในผู้ป่วยประคับประคองระยะท้าย อย่างมีคุณภาพ	ร้อยละ ๔๐	สุจิตรา
	เป้าประสงค์ที่ ๖ การมีส่วนร่วมของภาคี เครือข่ายและประชาชน	๕๗. ร้อยละจำนวนอสม.มีความรู้ ความสามารถดูแลและฟื้นฟูทาง กายภาพบำบัด	ร้อยละ ๑๐๐	ทอรุ่ง/เสาวรัตน์
		๕๘. ร้อยละเยี่ยมบ้านดูแลและฟื้นฟูผู้พิการ ผู้สูงอายุและผู้ป่วย ระยะเฝ้าระวังอย่างต่อเนื่องโดยเครือข่ายอสม.ก.	ร้อยละ ๘๐	ทอรุ่ง/เสาวรัตน์
		๕๙. ร้อยละกลุ่มเป้าหมายได้รับกายอุปกรณ์ที่เหมาะสมรายบุคคล	ร้อยละ ๑๐๐	ทอรุ่ง/เสาวรัตน์

เป้าประสงค์ และตัวชี้วัด ยุทธศาสตร์เครือข่ายบริการสุขภาพอำเภอไชยา จังหวัดสุราษฎร์ธานี
ประจำปีงบประมาณ ๒๕๖๔

ยุทธศาสตร์	เป้าประสงค์	KRA Profile	ค่าเป้าหมาย ปีงบประมาณ ๒๕๖๔	ผู้รับผิดชอบ
ประเด็นยุทธศาสตร์ที่ ๓ พัฒนาระบบสารสนเทศ	เป้าประสงค์ที่ ๙ พัฒนาระบบข้อมูลและเทคโนโลยีสารสนเทศ	๑. เครือข่ายบริการสุขภาพอำเภอไชยา มีการดำเนินงาน Digital Transformation เพื่อก้าวสู่การเป็น Smart Hospital	ร้อยละ ๑๐๐	ภาณุ/สุทวิชญ์/วีรศักดิ์
		๒. เครือข่ายบริการสุขภาพอำเภอไชยา มีการใช้ Application Where are you พิกัดจุด	ร้อยละ ๑๐๐	ภาณุ/สุทวิชญ์/วีรศักดิ์
		๓. หน่วยงานบริการสุขภาพอำเภอไชยาลงข้อมูลพิกัดจุด ข้อมูลครอบคลุมครบถ้วน	ร้อยละ ๘๐	ภาณุ/สุทวิชญ์/วีรศักดิ์
		๔. สถานบริการทุกแห่งใน CUP เชื่อมโยงข้อมูลกับเครื่องแม่ข่ายได้	ร้อยละ ๑๐๐	ภาณุ/สวรรณยา/สุทวิชญ์
		๕. คุณภาพของข้อมูล ๔๓/๕๓ เพิ่ม ของสถานบริการมีความถูกต้อง	มากกว่าร้อยละ ๙๕	ภาณุ/สวรรณยา/สุทวิชญ์
		๖. หน่วยบริการผ่านเกณฑ์คุณภาพข้อมูล - การบันทึกสาเหตุการตาย - การบันทึกข้อมูลเวชระเบียน	ร้อยละ ๗๕	เยาวมาลย์/วีรศักดิ์

เป้าประสงค์ และตัวชี้วัด ยุทธศาสตร์เครือข่ายบริการสุขภาพอำเภอไชยา จังหวัดสุราษฎร์ธานี
ประจำปีงบประมาณ ๒๕๖๔

ยุทธศาสตร์	เป้าประสงค์	KRA Profile	ค่าเป้าหมาย ปีงบประมาณ ๒๕๖๔	ผู้รับผิดชอบ
ประเด็นยุทธศาสตร์ที่ ๔ สร้างเสริมการมีส่วนร่วม ภาคีเครือข่าย	เป้าประสงค์ที่ ๖ การมีส่วนร่วมของภาคี เครือข่ายและประชาชน	๑. กองทุนหลักประกันสุขภาพตำบลผ่านเกณฑ์ประเมิน	ร้อยละ ๘๐	สุรียา/นพดล
		๒. ศูนย์เด็กเล็กคุณภาพมีการประเมินมาตรฐานที่เป็นมาตรฐาน เดียวกัน	มีการประเมินมาตรฐาน	จิรัฐดา/สิริพร
		๓. ศูนย์เด็กเล็กผ่านเกณฑ์มาตรฐานศูนย์เด็กเล็ก	ผ่านเกณฑ์มาตรฐานศูนย์ เด็กเล็ก	จิรัฐดา/สิริพร
		๔. ร้อยละของสถานพยาบาลและสถานประกอบการเพื่อสุขภาพผ่าน เกณฑ์ที่กำหนด	ร้อยละ ๑๐๐	เจริญชัย/สุรียา

เป้าประสงค์ และตัวชี้วัด ยุทธศาสตร์เครือข่ายบริการสุขภาพอำเภอไชยา จังหวัดสุราษฎร์ธานี
ประจำปีงบประมาณ ๒๕๖๔

ยุทธศาสตร์	เป้าประสงค์	KRA Profile	ค่าเป้าหมาย ปีงบประมาณ ๒๕๖๔	ผู้รับผิดชอบ
ประเด็นยุทธศาสตร์ที่ ๕ พัฒนาในการดำเนินงาน ด้านการประเมินผลและ ควบคุมกำกับงาน	เป้าประสงค์ ๗ บริหารงบประมาณแบบ มุ่งเน้นผลสัมฤทธิ์	๑. ตัวชี้วัดตามยุทธศาสตร์ คบสอ.ไชยา ได้รับการติดตามประเมินผล	ร้อยละ ๑๐๐	นพดล/สุรียา
		๒. มีการจัดทำข้อมูลและนำเสนอผลการดำเนินงาน ปีละ ๒ ครั้ง	ปีละ ๒ ครั้ง	นพดล/สุรียา
		๓. มีการระบวนการขับเคลื่อนประชุมเชิงปฏิบัติการจัดแผนปฏิบัติ ราชการเครือข่ายประจำปีงบประมาณ ๒๕๖๕ ตามขั้นตอน แล้ว เสร็จภายในเดือนตุลาคม ๒๕๖๔	มีแผนปฏิบัติการ ภายในต.ค. ปี ๒๕๖๓	นพดล/สุรียา
		๔. รพช. และรพ.สต.ในเครือข่ายผ่านการประเมินควบคุมภายใน	ร้อยละ ๑๐๐	วรัญญา/สุรียา/สาวิตี/ ประไพพิมพ์
		๕. หน่วยบริการในเครือข่าย ได้รับการตรวจสอบภายใน	อย่างน้อยปีละ ๑ ครั้ง	วรัญญา/สุรียา/สาวิตี/ ประไพพิมพ์
		๖. ผลสัมฤทธิ์ของการใช้งบประมาณ ของเครือข่าย	ไม่เกินระดับ ๗	นพดล/สุรียา
		๗. รพ.สต.มีการรับและจ่ายเงินบำรุงที่ครอบคลุมและสมบูรณ์	ร้อยละ ๑๐๐	นพดล/สุรียา
		๘. มีการจัดประชุมคณะกรรมการคบสอ.	อย่างน้อยไตรมาสละ ๑ ครั้ง	พจนา/สุรียา

เป้าประสงค์ และตัวชี้วัด ยุทธศาสตร์เครือข่ายบริการสุขภาพอำเภอไชยา จังหวัดสุราษฎร์ธานี
ประจำปีงบประมาณ ๒๕๖๔

ยุทธศาสตร์	เป้าประสงค์	KRA Profile	ค่าเป้าหมาย ปีงบประมาณ ๒๕๖๔	ผู้รับผิดชอบ
ประเด็นยุทธศาสตร์ที่ ๖ มุ่งพัฒนาภูมิปัญญา ท้องถิ่นสู่ไชยา	เป้าประสงค์ที่ ๑๐ เสริมสร้างศักยภาพ บุคลากรและเครือข่าย	๑. ร้อยละของหมอพื้นบ้านเข้าร่วมชมรมหมอพื้นบ้าน	ร้อยละ ๘๐	บัลกีส /พัชราภรณ์
		๒. ร้อยละของบุคลากรทางการแพทย์แผนไทยได้รับการพัฒนาด้าน ภูมิปัญญาสู่นวัตกรรม	ร้อยละ ๑๐๐	
	เป้าประสงค์ที่ ๕ เครือข่ายบริการสุขภาพมี คุณภาพ	๑. มีแนวทางและระบบการส่งต่อข้อมูลของผู้ป่วยในคลินิกกัญชาทาง การแพทย์แผนไทย ให้แล้วเสร็จ ภายในเดือน กันยายน ๒๕๖๔	มีแนวทางและระบบการ ส่งต่อ ภายใน ก.ย. ปี ๒๕๖๔	พท.จันทร์เพ็ญ/สุคันธา
		๒. อสม. อำเภอไชยาที่เข้าร่วมโครงการผ่านการประเมิน	ร้อยละ ๘๐	

แผนปฏิบัติการเชิงกลยุทธ์
เครือข่ายบริการสุขภาพอำเภอไชยา
ประจำปีงบประมาณ ๒๕๖๔

ประเด็นยุทธศาสตร์ที่ ๑ พัฒนาระบบบริหารจัดการบุคลากร

เป้าประสงค์ที่ ๑๐ เสริมสร้างศักยภาพบุคลากรและเครือข่าย

สถานการณ์ เนื่องจากเครือข่ายบริการสุขภาพอำเภอไชยาได้ขยายการบริการของโรงพยาบาลเป็นระดับ M๒ มีการให้บริการจากแพทย์เฉพาะทางตาม Service Plan ซึ่งต้องรองรับการบริการผู้ป่วยจากอำเภอไชยา อำเภอลำดวน อำเภอลำสนะ ทำให้มีปริมาณผู้ป่วยเพิ่มมากขึ้น จึงมีความจำเป็นที่จะต้องมีการเตรียมความพร้อมของทีมดูแลสุขภาพในแต่ละสาขา การพัฒนาสมรรถนะในการปฏิบัติงานของเจ้าหน้าที่ให้มีองค์ความรู้ให้มีความชำนาญ เพื่อเพิ่มประสิทธิภาพในการให้บริการ และเพิ่มทักษะ ปลุกฝังการบริการที่ดีด้วยจิตสาธารณะซึ่งจะส่งให้ประชาชนที่มารับบริการได้รับความปลอดภัย มีความพึงพอใจที่ได้รับบริการที่ดีที่สุด

สภาพปัญหา

๑. ขาดเจ้าหน้าที่บางสายงาน ที่ต้องดำเนินการให้เป็นไปตามศักยภาพตามสายงาน บุคลากรยังขาดทักษะการให้บริการเฉพาะทาง ซึ่งต้องมีการอบรมเพิ่มศักยภาพ

๒. เจ้าหน้าที่ในเครือข่ายฯ มีความสุขในการทำงานในเกณฑ์ที่ไม่สูงมาก จึงจำเป็นต้องส่งเสริมให้เกิดองค์กรแห่งความสุขเพิ่มด้วยการพัฒนาคุณภาพชีวิตบุคลากรเพื่อจะได้ส่งผลต่อคุณภาพการบริการที่ดียิ่งขึ้น

กลยุทธ์การดำเนินงาน:

- ๑. พัฒนาบุคลากรรองรับการเป็นโรงพยาบาลแม่ข่ายโซนเหนือ
- ๒. ส่งเสริมองค์กรแห่งความสุข

แผนการดำเนินงาน

กลยุทธ์	เป้าหมาย/ผลผลิต	ตัวชี้วัด	แผนงาน/โครงการหลัก	หน่วยงานรับผิดชอบ
๑. พัฒนาบุคลากรรองรับการเป็นโรงพยาบาลแม่ข่ายโซนเหนือ	บุคลากรโรงพยาบาลไชยาพยาบาลวิชาชีพ ๔ สาขา - สาขาอายุรกรรม ๑ คน - สาขาแม่และเด็ก ๑ คน - สาขาศัลยกรรม ๑ คน - สาขาศัลยกรรมกระดูก ๑ คน	๑.ร้อยละของบุคลากรได้รับการพัฒนาสมรรถนะเฉพาะทางเพื่อรองรับการเป็นโรงพยาบาลแม่ข่ายโซนเหนือ (ร้อยละ ๘๐)	๑.โครงการพัฒนาศักยภาพบุคลากรในการดูแลผู้ป่วยตาม Service Plan โรงพยาบาลแม่ข่ายบริการสุขภาพ ๑.แผนงานพัฒนาสมรรถนะบุคลากรเฉพาะทาง (เงินบำรุงหน่วยงาน)	ผอ.รพ.ไชยา/ กลุ่มงานการพยาบาล/ กลุ่มงานบริหารทั่วไป

กลยุทธ์	เป้าหมาย/ผลผลิต	ตัวชี้วัด	แผนงาน/โครงการหลัก	หน่วยงานรับผิดชอบ
๑. พัฒนาบุคลากรรองรับการเป็นโรงพยาบาลแม่ข่ายโซนเหนือ	คณะกรรมการพัฒนาบุคลากรและพิจารณากรอบอัตรากำลังของเครือข่ายฯ ๒๑ คน		๒.โครงการประชุมพิจารณาพัฒนาบุคลากรและกรอบอัตรากำลังเครือข่ายบริการสุขภาพอำเภอไชยา	กลุ่มงานบริหารทั่วไป รพ.ไชยา/ ผู้ช่วย สสอ.ไชยา
๒. ส่งเสริมองค์กรแห่งความสุข	บุคลากรเครือข่ายบริการสุขภาพอำเภอไชยา รวมจำนวน ๓๕๗ คน	ร้อยละของหน่วยงานที่มีการนำดัชนีดัชนีความสุขของคนทำงาน (Happinometer)(ร้อยละ ๑๐๐)	๓. โครงการพัฒนาคุณภาพชีวิตบุคลากรเครือข่ายบริการสุขภาพอำเภอไชยา	กลุ่มงานบริหารทั่วไป รพ.ไชยา/ ผู้ช่วย สสอ.ไชยา

ประเด็นยุทธศาสตร์ที่ ๒ พัฒนาระบบบริการสุขภาพ

เป้าประสงค์ที่ ๑ ส่งเสริมสุขภาพประชาชนทุกกลุ่มวัย

สถานการณ์ ปัจจุบันประเทศไทยประสบปัญหาทางสุขภาพ กระแสการเปลี่ยนแปลงทางสังคม เศรษฐกิจ และเทคโนโลยีในปัจจุบันมีผลกระทบต่อบุคคล ครอบครัว และสังคม ทำให้วิถีชีวิตเปลี่ยนไปสัมพันธภาพในครอบครัวและชุมชนลดลง เกิดปัญหาเพิ่มขึ้น การทำให้ประชาชนมีสุขภาพดี สามารถอยู่ร่วมกันในสังคมอย่างมีความสุข การมียุทธศาสตร์ในการทำงานเชิงรุกที่เน้นการป้องกันส่งเสริมและฟื้นฟู โดยอาศัยความร่วมมือจากภาคีเครือข่ายในการขับเคลื่อน ชุมชนมีความเข้มแข็งช่วยส่งเสริมให้คนในชุมชนมีสุขภาพดีลดปัญหาสุขภาพลงได้

กลยุทธ์การดำเนินงาน: ๑. ส่งเสริมสุขภาพประชาชนทุกกลุ่มวัย

แผนการดำเนินงาน

แผนการดำเนินงาน

กลยุทธ์/มาตรการ	เป้าหมาย/ผลผลิต	ตัวชี้วัด	แผนงาน/โครงการหลัก	หน่วยงานรับผิดชอบ
๑ ส่งเสริมสุขภาพประชาชนทุกกลุ่มวัย	-โรงเรียนในสังกัดอำเภอไชยาผ่านเกณฑ์มาตรฐานโรงเรียนส่งเสริมสุขภาพ	- โรงเรียนในสังกัดอำเภอไชยาผ่านเกณฑ์มาตรฐานโรงเรียนส่งเสริมสุขภาพระดับทองร้อยละ ๑๐๐	๑.โครงการส่งเสริมการดำเนินงานโรงเรียนส่งเสริมสุขภาพ เครือข่ายบริการสุขภาพอำเภอไชยา ปีงบประมาณ ๒๕๖๔	มนตรี/สุดา
	- MCH Board ระดับอำเภอมีกกลไกในการเฝ้าระวังและแก้ปัญหาสุขภาพอนามัยแม่และเด็ก - ลดอัตราการตายของทารกแรกเกิด	- ร้อยละ MCH Board ระดับอำเภอมีกกลไกในการเฝ้าระวังและแก้ปัญหาสุขภาพอนามัยแม่และเด็ก	๒.โครงการฝากครรภ์คุณภาพ	กานดา/ละไม

กลยุทธ์/มาตรการ	เป้าหมาย/ผลผลิต	ตัวชี้วัด	แผนงาน/โครงการหลัก	หน่วยงานรับผิดชอบ
๑ ส่งเสริมสุขภาพประชาชนทุกกลุ่มวัย		<ul style="list-style-type: none"> - หญิงฝากครรภ์ได้รับบริการตามมาตรฐานการฝากครรภ์และการคลอด - อัตราการตายทารกแรกเกิดน้อยกว่า ๓.๖ : ๑,๐๐๐ - อัตราการตายของมารดาไทยไม่เกิน ๑๖ : ๑๐๐,๐๐๐ การเกิดมีชีพ - อัตราการเกิดมีชีพในหญิงอายุ ๑๕ - ๑๙ ปี ไม่เกิน ๓๔ : ๑,๐๐๐ หญิงอายุ ๑๕ - ๑๙ ปี - ร้อยละ ๘๕ ของเด็ก ๐- ๕ ปีมีพัฒนาการสมวัย - ร้อยละ ๖๒ ของเด็ก ๐-๕ ปี สูงดีสมส่วนและเด็กชายสูง๑๑๓ซม. และเด็กหญิง๑๑๒ซม. - ร้อยละของเด็กไทยมีความฉลาดทางอารมณ์ (EQ) อยู่ในเกณฑ์ปกติขึ้นไป 	๒.โครงการฝากครรภ์คุณภาพ (ต่อ)	กานดา/ละไม
	<ul style="list-style-type: none"> - สตรีอายุ ๓๐-๖๐ ปีได้รับการตรวจคัดกรองมะเร็งปากมดลูก - สตรีที่พบความผิดปกติได้รับการส่งต่อและรักษาที่ถูกต้องตามแนวทาง 	<ul style="list-style-type: none"> - สตรีอายุ ๓๐-๖๐ ปีได้รับการตรวจคัดกรองมะเร็งปากมดลูกผลงานสะสม ปี๒๕๕๙ -๒๕๖๓ ร้อยละ ๑๐๐ 	๓.โครงการรณรงค์ตรวจคัดกรองมะเร็งปากมดลูกและมะเร็งเต้านมมะเร็งลำไส้ เครือข่ายบริการสุขภาพอำเภอไชยา	ละไม/สุดา

กลยุทธ์/มาตรการ	เป้าหมาย/ผลผลิต	ตัวชี้วัด	แผนงาน/โครงการหลัก	หน่วยงานรับผิดชอบ
๑ ส่งเสริมสุขภาพประชาชนทุกกลุ่มวัย	- ยุติปัญหาเอดส์ ในจังหวัดสุราษฎร์ธานีโดยลดผู้ติดเชื้อรายใหม่ ไม่มีการติดเชื้อในเด็กแรกเกิดและผู้ติดเชื้อทุกคนได้รับการรักษาด้วยยาต้านไวรัสโดยไม่คำนึงถึงระดับ CD4 เพื่อเพิ่มคุณภาพชีวิตและป้องกันการถ่ายทอดเชื้อสู่ผู้อื่น	- ร้อยละ ๒๐ ของผู้ต้องขังได้รับความรู้เรื่องการตรวจเลือด HIV และยินยอมตรวจเลือด - ร้อยละ ๙๐ ของผู้ติดเชื้อรายใหม่ได้ตรวจ CD4 และรับยาต้านทันทีไม่เกิน ๒ สัปดาห์ - ร้อยละ ๘๐ ของผู้ต้องขังมีความรู้เกี่ยวกับโรคติดต่อทางเพศสัมพันธ์และโรคเอดส์ อ.ไชยา	๔. โครงการจัดบริการเชิงรุกตรวจเลือดหาเชื้อเอชไอวี เรือนจำอำเภอไชยา ๕. โครงการบริการป้องกันการติดเชื้อเอชไอวีในกลุ่มประชากรหลักอำเภอไชยา จังหวัดสุราษฎร์ธานี ปีงบประมาณ ๒๕๖๔ สปสช.	ณัฐสุตา/บงกช
	- ผู้ต้องขังในเรือนจำที่เป็นกลุ่มเสี่ยงได้รับการคัดกรองวัณโรคตามเกณฑ์มาตรฐาน	- ผู้ต้องขังเรือนจำอำเภอไชยา ที่คัดกรองแล้ว เป็นกลุ่มเสี่ยงที่ได้รับการคัดกรองวัณโรค โดย Mobile X-ray ร้อยละ ๑๐๐	๖. ค้นหาผู้ป่วยวัณโรคเชิงรุกในเรือนจำไชยา อ.ไชยา จ.สุราษฎร์ธานี สปสช.	บงกช/ณัฐสุตา/ธีรัญดา
	-ความสำเร็จการรักษาผู้ป่วยโรควัณโรครายใหม่และกลับเป็นซ้ำ -ประชากรกลุ่มเสี่ยงได้รับการคัดกรองวัณโรค	- อัตราความสำเร็จการรักษาผู้ป่วยโรควัณโรครายใหม่และกลับเป็นซ้ำ - ร้อยละประชากรกลุ่มเสี่ยงได้รับการคัดกรองวัณโรค	๗. โครงการอบรมและสร้างแกนนำการดูแลผู้ป่วยวัณโรคในชุมชน	บงกช/ธีรัญดา
	- อสม.สามารถคัดกรองภาวะข้อเท้าเสื่อมและระดับความรุนแรงได้	- อสม.ในเขต รพ.สต.ในเขตอำเภอไชยา,รพ.ไชยา สามารถคัดกรองความรุนแรงภาวะข้อเท้าเสื่อมและ	๘. โครงการฟิตข้อเข่าดี หนีข้อเสื่อมด้วย กายภาพบำบัด	ทอรั้ง/เสาวรัตน์

กลยุทธ์/มาตรการ	เป้าหมาย/ผลผลิต	ตัวชี้วัด	แผนงาน/โครงการหลัก	หน่วยงานรับผิดชอบ
๑ ส่งเสริมสุขภาพประชาชน ทุกกลุ่มวัย	<ul style="list-style-type: none"> - ผู้สูงอายุเขตอำเภอไชยาได้รับการคัดกรองภาวะข้อเข่าเสื่อม - เพื่อให้ผู้สูงอายุอำเภอไชยาที่มีภาวะเสี่ยงข้อเข่าเสื่อมหรือโรคข้อเข่าเสื่อมได้รับการรักษาและฟื้นฟูที่เหมาะสมโดยกายภาพบำบัด - มีแนวทางการป้องกัน รักษา และส่งต่อผู้ป่วยโรคข้อเข่าเสื่อมในรพ.สต.และโรงพยาบาลไชยา 	<p>สามารถให้ความรู้เกี่ยวกับโรคข้อเข่าเสื่อม การป้องกัน ส่งเสริม และฟื้นฟูข้อเข่าเสื่อมได้</p> <p>๒. ผู้สูงอายุในเขตอำเภอไชยาได้รับการคัดกรองภาวะข้อเข่าเสื่อม ร้อยละ ๘๐</p> <p>๓. ผู้สูงอายุที่มีภาวะเสี่ยงข้อเข่าเสื่อมหรือโรคข้อเข่าเสื่อมได้รับการประเมินความรุนแรง มีแนวทางส่งเสริม รักษาและฟื้นฟูที่เหมาะสม ร้อยละ ๘๐</p>	๘. โครงการพิตข้อเข่าดี หนีข้อเสื่อมด้วย กายภาพบำบัด (ต่อ)	
	<ul style="list-style-type: none"> -หญิงมีครรภ์สามารถมีความรู้ในการดูแลสุขภาพช่องปากตนเองขณะตั้งครรภ์ -ลดการเกิดฟันผุในเด็กเล็ก -ลดการเกิดฟันผุในเด็กปฐมวัย -เด็กนักเรียนประถมมีค่าฟันผุลดลง -เด็กนักเรียนมัธยมได้ตระหนักถึงการดูแลสุขภาพช่องปากของตนเอง 	<ul style="list-style-type: none"> - ร้อยละ ๑๐๐ ของหญิงมีครรภ์ที่มาฝากครรภ์ที่โรงพยาบาลไชยา ได้รับการตรวจฟัน - เด็ก ๑๘ เดือน มีค่า caries free ไม่น้อยกว่า ร้อยละ ๘๐ - ร้อยละของเด็กอายุ ๓ ปี ปราศจากฟันผุ ไม่น้อยกว่าร้อยละ ๕๕ - เด็กอายุ ๑๒ ปี มีค่า cavity free ไม่น้อยกว่าร้อยละ ๕๖ - โรงเรียนมัธยมอย่างน้อย ๑ แห่งในอำเภอไชยามีการจัดกิจกรรมทันตสุขภาพ 	๙. โครงการส่งเสริมป้องกันทันตกรรมทุกกลุ่มวัย	ทพ.ชัยญา/ละไม
			๑๐. โครงการรณรงค์ โรงเรียนเด็กไทยฟันดี	ทพ.ชัยญา/ธีรฤดา

ประเด็นยุทธศาสตร์ที่ ๒ พัฒนาระบบบริการสุขภาพ

เป้าประสงค์ที่ ๔ บริการสุขภาพตามมาตรฐาน

สถานการณ์ อำเภอไชยามีอัตราการตายลดลงของโรคหัวใจ โรคหลอดเลือดสมอง เบาหวาน โรคความดันโลหิตสูง ในปี ๒๕๖๑ - ๒๕๖๓ พบผู้ป่วยเบาหวานร้อยละ ๑๐.๖๖, ๑๑.๗๑, และ ๑๒.๑๒ พบผู้ป่วยความดันโลหิตสูง ร้อยละ ๓๓.๖๖, ๓๖.๑๗, ๓๘.๔๘ และในปี ๒๕๖๓ ผู้ป่วยความดันโลหิตสูงที่สามารถ Control ร้อยละ ๕๐.๗๕ และผู้ป่วยเบาหวานที่สามารถ Control ร้อยละ ๓๔.๕๐ มีการขึ้นทะเบียนและรับการรักษาต่ำกว่าเกณฑ์เป้าหมาย (DM ร้อยละ ๖๓.๙๗ , HT ร้อยละ ๕๓.๙๘) นอกจากนี้ยังมีผู้ป่วยที่อยู่ในเขตรอยต่อมารับบริการจำนวนเพิ่มขึ้น อัตราการคัดกรองรายใหม่และอัตราป่วยรายใหม่ได้ตามเป้าหมาย อัตราการควบคุมได้ดีของโรคเบาหวานและความดันโลหิตสูงมีแนวโน้มเพิ่มขึ้นตั้งแต่ ๒๕๖๑ - ๒๕๖๓ แต่ยังคงต่ำกว่าเกณฑ์ (DM ร้อยละ ๖๓.๙๗, ๓๔.๐๓ และ ๓๔.๕๐ ตามลำดับ HT สูงกว่าเกณฑ์ในปี ๒๕๖๓ คือ ร้อยละ ๔๔.๐๐, ๔๙.๔๒, และ ๕๐.๗๕ ตามลำดับ การปรับพฤติกรรมกลุ่มเสี่ยง CVD Risk สูง อัตราการคัดกรองโรคแทรกซ้อนไต ตา ยังต่ำกว่าเกณฑ์ โดยโรงพยาบาลไชยาผ่านเกณฑ์ประเมิน NCD Clinic Plus ระดับดีมาก

- สภาพปัญหา**
๑. จำนวนผู้ป่วยเพิ่มขึ้นอย่างต่อเนื่อง
 ๒. อัตราความครอบคลุมของการขึ้นทะเบียนและเข้ารับการรักษาต่ำกว่าเกณฑ์เป้าหมาย
 ๓. อัตราการควบคุมโรคได้ยังต่ำกว่าเกณฑ์เป้าหมาย
 ๔. อัตราการคัดกรองโรคแทรกซ้อนต่ำกว่าเกณฑ์เป้าหมาย
 ๕. ตัวชี้วัดผลการดำเนินการยังไม่ผ่านเกณฑ์ NCD Plus

กลยุทธ์การดำเนินงาน ๒ พัฒนาสถานบริการสาธารณสุขให้มีให้มีคุณภาพ

แผนการดำเนินงาน

กลยุทธ์/มาตรการ	เป้าหมาย/ผลผลิต	ตัวชี้วัด	แผนงาน/โครงการหลัก	หน่วยงานรับผิดชอบ
๒ พัฒนาสถานบริการสาธารณสุขให้มีให้มีคุณภาพ	- คลินิก NCD รพ.ไชยา ผ่านเกณฑ์ NCD PLUS	- ร้อยละ ๘๐ของผู้ป่วยเบาหวานได้รับการทะเบียนและรับการรักษา	๑๑.โครงการพัฒนาระบบการดำเนินงานโรคไม่ติดต่อเรื้อรัง (NCD)	นภาค/รชนิกร
	- ผู้ป่วยเบาหวานที่ขึ้นทะเบียนได้รับการรักษา	- ร้อยละ ๘๐ของผู้ป่วยความดันโลหิตสูงได้รับการขึ้นทะเบียนและรับการรักษา		

กลยุทธ์/มาตรการ	เป้าหมาย/ผลผลิต	ตัวชี้วัด	แผนงาน/โครงการหลัก	หน่วยงานรับผิดชอบ
๒ พัฒนาสถานบริการสาธารณสุขให้มีให้มีคุณภาพ	เพิ่มอัตราควบคุมโรค NCD	- อัตราผู้ป่วยเบาหวาน ความดันโลหิตสูงที่ควบคุมได้ - ร้อยละ ๔๐ ของผู้ป่วยเบาหวาน ควบคุมได้ - ร้อยละ ๕๐ ของผู้ป่วยความดันโลหิตสูงควบคุมได้	๑๑.โครงการพัฒนาระบบการดำเนินงานโรคไม่ติดต่อเรื้อรัง (NCD) (ต่อ)	นักศ/รชนิกร
	๑. ผู้ป่วยเบาหวาน ความดันโลหิตสูงได้รับการคัดกรองโรคไต ๒. ชะลอและลดอัตราการเกิดโรคแทรกซ้อน	- คัดกรอง CKD ในผู้ป่วย DM/HT > ร้อยละ ๘๐ - ผู้ป่วย CKD มีอัตราการลดลงของ eGFR<๔ ml/min/๑.๗๓m ^๒ /yr		

ประเด็นยุทธศาสตร์ที่ ๒ พัฒนาระบบบริการสุขภาพ

เป้าประสงค์ที่ ๔ บริการสุขภาพตามมาตรฐาน

สถานการณ์ อำเภอไชยามีประชากรทั้งหมด ๔๒๙๖๙ คน มีประชากร ๖๐ ปีขึ้นไป จำนวน ๘,๒๓๐ คน (HDC ณ ๒๔ ก.ย. ๒๕๖๓) คิดเป็นร้อยละ ๑๙.๑๕ เมื่อแบ่งตามความสามารถในการทำกิจวัตรประจำวันพบว่า กลุ่มติดสังคม จำนวน ๗,๔๖๓ คน (ร้อยละ ๙๐.๖๘) กลุ่มติดบ้าน จำนวน ๓๒๔ คน (ร้อยละ ๓.๙๓) กลุ่มติดเตียง จำนวน ๙๓ คน (ร้อยละ ๑.๑๓) มีชมรมผู้สูงอายุจำนวน ๑๐ ชมรม

ผู้สูงอายุได้รับการคัดกรองโรคความดันโลหิตสูง จำนวน ๓๙๗๒ คน ร้อยละ ๔๘.๕๓ มีปัญหาสุขภาพ จำนวน ๘๖๘ คน ร้อยละ ๒๑.๘๕ คัดกรองโรคเบาหวาน จำนวน ๖๕๒๘ คน ร้อยละ ๗๙.๗๗ มีปัญหาสุขภาพ จำนวน ๑,๒๓๑ คน ร้อยละ ๑๘.๘๕ คัดกรอง BMI จำนวน ๗๗๒๕ คน ร้อยละ ๙๔.๓๙ มีปัญหาสุขภาพ จำนวน ๒๓๑๔ คน ร้อยละ ๒๙.๙๕

แผนการดำเนินงาน

กลยุทธ์	เป้าหมาย/ผลผลิต	ตัวชี้วัด	แผนงาน/โครงการหลัก	หน่วยงานรับผิดชอบ
ส่งเสริมสุขภาพผู้สูงอายุ	- ลดภาวะสมองเสื่อมในผู้สูงอายุ - ผู้สูงอายุได้รับการดูแลตาม Care Plan	- ผู้สูงอายุได้รับการคัดกรอง Geriatric syndrome ร้อยละ ๔๐ - ตำบลการดูแลผู้สูงอายุระยะยาว ในภาวะพึ่งพิง ร้อยละ ๘๐ - ผู้สูงอายุได้รับการดูแลตาม Care Plan ร้อยละ ๘๕	๑๒.โครงการพัฒนาระบบงานผู้สูงอายุ เครือข่ายบริการสุขภาพอำเภอไชยา	ราชนิกร/สินีนากู

ประเด็นยุทธศาสตร์ที่ ๒ พัฒนาระบบบริการสุขภาพ

เป้าประสงค์ที่ ๔ บริการสุขภาพตามมาตรฐาน

สถานการณ์ ปัญหาสุขภาพจิตมีความชุกในทุกภูมิภาคของโลก ปัจจุบันประเทศไทยประสบปัญหาของอัตราการเพิ่มขึ้นของผู้ที่มีอาการผิดปกติทางจิตทั้งนี้เกิดมาจากการเปลี่ยนแปลงทางสังคม เศรษฐกิจ และเทคโนโลยีในปัจจุบัน มีผลกระทบต่อบุคคล ครอบครัว และสังคม ทำให้วิถีชีวิตเปลี่ยนไป สัมพันธภาพในครอบครัวและชุมชนลดลงก่อให้เกิดปัญหาเพิ่มขึ้นทั้งเรื่อง เด็กติดเกม เด็กไทยมีเซาว์ปัญญาและความฉลาดทางอารมณ์ลดลง การตั้งครม.ในวัยรุ่น ความรุนแรง ยาเสพติด และอาชญากรรม ปัญหาเหล่านี้ส่งผลกระทบต่อสภาพจิตใจของบุคคลทำให้เกิดความเครียด ความวิตกกังวล ซึ่งเป็นอาการนำไปสู่ภาวะที่มีอาการผิดปกติทางจิตนโยบายจากภาครัฐได้เล็งเห็นถึงความสำคัญของปัญหาด้านสุขภาพจิต โดยกำหนดวิสัยทัศน์ในการทำงานไว้ว่า ”ประชาชนมีสุขภาพจิตดี สามารถอยู่ร่วมกันในสังคมอย่างมีความสุข” มียุทธศาสตร์การทำงานเชิงรุกที่เน้นการป้องกัน ส่งเสริมและฟื้นฟูสุขภาพจิตเป็นสำคัญ โดยอาศัยความร่วมมือจากภาคีเครือข่ายในการขับเคลื่อนงานสุขภาพจิต และพบว่าการทำงานที่ชุมชนมีความเข้มแข็งจะช่วยส่งเสริมให้คนในชุมชนมีสุขภาพจิตดีขึ้น และลดปัญหาทางสุขภาพจิตลงได้

สภาพปัญหา สภาพปัญหาสุขภาพจิตและจิตเวช อำนวยโอกาสพบว่าการผลกระทบต่อครอบครัว เศรษฐกิจ สังคม ชุมชนโดยรวมอย่างกว้างขวางซึ่งพบว่าส่งผลต่อปัญหาด้านสุขภาพจิตและโรคจิตเพิ่มมากขึ้น ก่อให้เกิดผลกระทบดังนี้ ปี ๒๕๕๙ อัตราการฆ่าตัวตายสำเร็จ ร้อยละ ๗.๙๔ ปี ๒๕๖๐ อัตราการฆ่าตัวตายสำเร็จ ร้อยละ ๘.๗๓ ปี ๒๕๖๑ อัตราการฆ่าตัวตายสำเร็จ ร้อยละ ๑.๙๙ ปี ๒๕๖๒ อัตราการฆ่าตัวตายสำเร็จ ร้อยละ ๑๓.๕๙ ปี ๒๕๖๓ (๑ ต.ค. ๖๒-๓๑ ก.ค.๖๓) อัตราการฆ่าตัวตายสำเร็จ ร้อยละ ๗.๑

แผนการดำเนินงาน

กลยุทธ์	เป้าหมาย/ผลผลิต	ตัวชี้วัด	แผนงาน/โครงการหลัก	หน่วยงานรับผิดชอบ
๑ ขับเคลื่อนงานพัฒนาคุณภาพตามมาตรฐานงาน (สุขภาพจิตและจิตเวช)	- ระบบบริการสุขภาพจิตและจิตเวชผ่านระดับ ๑	- อัตราการฆ่าตัวตายสำเร็จไม่เกิน ๖.๓ ต่อแสนประชากร - ร้อยละของผู้พยายามฆ่าตัวตายไม่กลับมาทำร้ายตนเองซ้ำภายใน ๑ ปี \geq ร้อยละ ๙๐ - การเข้าถึงบริการผู้ป่วยโรคจิต ร้อยละ ๕๕ - ร้อยละ ๗๑ ของผู้ป่วยโรคซึมเศร้าเข้าถึงบริการสุขภาพจิต	๑๓. โครงการดูแลสุขภาพจิตและป้องกันแก้ไขปัญหาการฆ่าตัวตาย ๑๔. โครงการพัฒนาศักยภาพการติดตามดูแลผู้ป่วยโรคจิตเรื้อรังในชุมชน สปสช. ๑๕. โครงการการจัดการพฤติกรรมก้าวร้าวรุนแรง	งานจิตเวชและยาเสพติด

ประเด็นยุทธศาสตร์ที่ ๒ พัฒนาระบบบริการสุขภาพ

เป้าประสงค์ที่ ๔ : บริการสุขภาพตามมาตรฐาน

สถานการณ์ สถานการณ์ยาเสพติดอำเภอไชยามีการแพร่ระบาดมากที่สุดคือยาบ้า ยาไอซ์และกัญชาและมักใช้น้ำกระท่อมควบคู่กันด้วย กลุ่มอายุที่เข้ารับการบำบัดมากที่สุด ช่วง ๑๔-๒๕ปี รองลงมาเป็นกลุ่มอายุ ๒๖-๓๕ปี อาชีพที่บำบัดส่วนใหญ่เกษตรกรกรรม รองลงมาเป็นรับจ้างและว่างงานตามลำดับ ปี ๒๕๖๐ อำเภอไชยามีผู้เข้ารับการบำบัดทั้งหมด ๔๙ ราย

ปี๒๕๖๑ จำนวน ๕๒ ราย, ปี ๒๕๖๒ จำนวน ๗๘ ราย, ปี ๒๕๖๓ (ส.ค.๖๓) จำนวน ๔๑ ราย แบ่งเป็นระบบสมัครใจ ๓๔ ราย ระบบบังคับบำบัด ๑๕ ราย บำบัดบุหรื ๓ ราย บำบัดสุรา ๘ ราย

สภาพปัญหา มีผู้เข้าไปเกี่ยวข้องกับยาเสพติด และมีการเสพยาซ้ำ ที่น่าเป็นห่วงคือกลุ่มเยาวชน

แผนกลยุทธ์การดำเนินงาน: พัฒนาคุณภาพตามมาตรฐานเสริมสร้างระบบบำบัดรักษาและฟื้นฟูสุขภาพของประชาชนผู้ใช้ ผู้เสพ ผู้ติดยาเสพติด ให้หลุดพ้นจากยาเสพติด

๑.ร่วมมือกับศอ.ป.ส.อ.ไชยาในการคัดกรองผู้ใช้ ผู้เสพ ผู้ติดยาเสพติดเข้ารับการบำบัดรักษา

๒.ร่วมมือในการรณรงค์ป้องกันและแก้ไขปัญหายาเสพติด

๓.โรงพยาบาลไชยาผ่านการประเมินมาตรฐานการบำบัดรักษาและฟื้นฟูสมรรถภาพยาเสพติดซ้ำใน ปี ๒๕๖๔

แผนการดำเนินงาน

กลยุทธ์	เป้าหมาย/ผลผลิต	ตัวชี้วัด	แผนงาน/โครงการหลัก	หน่วยงานรับผิดชอบ
๑ ขับเคลื่อนงานพัฒนาคุณภาพตามมาตรฐาน (งานยาเสพติด)	การดำเนินงานบำบัดรักษาและฟื้นฟูสมรรถภาพของประชาชนผู้ใช้ ผู้เสพ ผู้ติดยาเสพติด ผ่านเกณฑ์ตามมาตรฐานที่กำหนด รักษามาตรฐานไว้ได้	- ร้อยละของผู้ป่วยยาเสพติดได้รับการบำบัดรักษาและหยุดเสพยาต่อเนื่อง ร้อยละ ๕๐ - ร้อยละของผู้ป่วยยาเสพติดกลุ่มเสี่ยงก่อความรุนแรงได้รับการประเมิน บำบัดรักษาและติดตามดูแลช่วยเหลือตามระดับความรุนแรงอย่างต่อเนื่อง ร้อยละ ๖๐	๑๖.โครงการพัฒนาศักยภาพเจ้าหน้าที่ ผู้นำชุมชน อาสาสมัครสาธารณสุขหมู่บ้าน การติดตามดูแลผู้ใช้ ผู้เสพ ผู้ติดยาเสพติด ๑๗.โครงการพัฒนาผู้เข้ารับการบำบัดรักษาและฟื้นฟูสมรรถภาพผู้ใช้ ผู้เสพผู้ติดยาเสพติด	กลุ่มงานจิตเวชและยาเสพติด (งานยาเสพติด)

ประเด็นยุทธศาสตร์ที่ ๒ พัฒนาระบบบริการสุขภาพ

เป้าประสงค์ที่ ๔ บริการสุขภาพตามมาตรฐาน

สถานการณ์ กระทรวงสาธารณสุขกำหนดนโยบายการพัฒนาคุณภาพโรงพยาบาลส่งเสริมสุขภาพตำบล โดยมีเป้าหมายให้ประชาชนสุขภาพดีเจ้าหน้าที่มีความสุข ระบบสุขภาพยั่งยืน จึงพัฒนาเครื่องมือการพัฒนาคุณภาพโรงพยาบาลส่งเสริมสุขภาพตำบล รพ.สต.ติดดาว ๕ ดี ประกอบด้วย บริหารดีประสานงานดีภาคีมีส่วนร่วมบุคลากรดี บริการดีประชาชนมีสุขภาพดีโรงพยาบาลส่งเสริมสุขภาพตำบลจึงมีบทบาทสำคัญในการจัดบริการ ทั้งเชิงรุกและเชิงรับ แบบผสมผสาน ทั้งด้านการรักษา ส่งเสริม ป้องกันโรค พิ้นฟูและคุ้มครองผู้บริโภค รวมทั้งพัฒนาการมีส่วนร่วมของชุมชนและองค์กรต่างๆในชุมชนเพื่อให้ประชาชนมีสุขภาพและดูแลตนเองได้

เป้าหมายการดำเนินงาน: รพ.สต. ผ่านเกณฑ์การพัฒนาคุณภาพ รพ.สต.ติดดาวภายใต้ทั้ง ๙ แห่งในอำเภอไชยา ให้ผ่านเกณฑ์ รพ.สต. ติดดาว

สภาพปัญหา

๑. ขาดการพัฒนาอย่างต่อเนื่อง
๒. เจ้าหน้าที่มีความรู้ความเข้าใจเรื่องเกณฑ์มาตรฐานไม่ชัดเจนและครอบคลุม
๓. การติดตามนิเทศภายในเครือข่าย

กลยุทธ์การดำเนินงาน: ๒. พัฒนางานบริการสาธารณสุขให้มีคุณภาพ

แผนการดำเนินงาน

กลยุทธ์	เป้าหมาย/ผลผลิต	ตัวชี้วัด	แผนงาน/โครงการหลัก	หน่วยงานรับผิดชอบ
๒ พัฒนามาตรฐานงานบริการสาธารณสุขให้มีคุณภาพ	-รพ.สต.มีคุณภาพตามเกณฑ์ รพ.สต.ติดดาว - มีระบบบริหารจัดการศูนย์เครื่องมือแพทย์ทุก รพ.สต.	- ร้อยละของ รพ.สต.ที่ผ่านเกณฑ์การพัฒนาคุณภาพ รพ.สต.ติดดาว - ร้อยละของ รพ.สต.มีระบบบริหารจัดการศูนย์เครื่องมือแพทย์	๑๘. โครงการพัฒนาสถานบริการสู่มาตรฐาน รพ.สต.ติดดาว เครือข่ายบริการสุขภาพอำเภอไชยา ปีงบประมาณ ๒๕๖๔ ๑. แผนการสอบเทียบเครื่องมือแพทย์ ๑๙.โครงการพัฒนาคุณภาพการจัดบริการเภสัชกรรมและงานคุ้มครองผู้บริโภคตามมาตรฐาน รพ.สต.ติดดาว เครือข่ายบริการสุขภาพอำเภอไชยา	สสอ.ไชยา/รพ.ไชยา

ประเด็นยุทธศาสตร์ที่ ๒ พัฒนาระบบบริการสุขภาพ

เป้าประสงค์ที่ ๔ บริการสุขภาพตามมาตรฐาน

สถานการณ์

จากนโยบายของกระทรวงสาธารณสุขให้มีการพัฒนาคุณภาพหน่วยบริการทุกระดับโดยเฉพาะการพัฒนาคุณภาพในโรงพยาบาลส่งเสริมสุขภาพตำบล จึงได้มีการพัฒนาเครื่องมือการพัฒนาคุณภาพในระดับโรงพยาบาลส่งเสริมสุขภาพตำบลขึ้น คือ เกณฑ์การพัฒนาคุณภาพโรงพยาบาลส่งเสริมสุขภาพดีดดาว (รพ.สต.ดีดดาว) และเครือข่ายบริการสุขภาพอำเภอไชยาได้รับการประเมินในทุกโรงพยาบาลส่งเสริมสุขภาพตำบลไปแล้วในปีงบประมาณ ๒๕๖๓ และเพื่อเป็นการพัฒนาคุณภาพโรงพยาบาลส่งเสริมสุขภาพดีดดาวอย่างต่อเนื่องและยั่งยืน กลุ่มงานเทคนิคการแพทย์โรงพยาบาลไชยาจึงได้มีการจัดทำโครงการร่วมกับสำนักงานสาธารณสุขอำเภอไชยาเพื่อเป็นการส่งเสริมและพัฒนาคุณภาพโรงพยาบาลส่งเสริมสุขภาพตำบลร่วมกัน

แผนการดำเนินงาน

กลยุทธ์	เป้าหมาย/ผลผลิต	ตัวชี้วัด	แผนงาน/โครงการหลัก	หน่วยงานรับผิดชอบ
พัฒนามาตรฐานงานบริการสาธารณสุขให้มีคุณภาพ	๑. เจ้าหน้าที่ รพ.สต. ผู้รับผิดชอบห้องปฏิบัติการทางการแพทย์และสาธารณสุขเข้ารับการอบรมร้อยละ ๑๐๐ ๒.เจ้าหน้าที่ รพ.สต. ผู้รับการอบรมมีความรู้เข้าใจ > ๙๕ %	โรงพยาบาลส่งเสริมสุขภาพตำบลผ่านการประเมินโรงพยาบาลส่งเสริมสุขภาพดีดดาว (ห้องปฏิบัติการทางการแพทย์และสาธารณสุข ร้อยละ ๑๐๐)	๒๐.โครงการอบรมการเก็บส่งส่งตรวจ และพัฒนามาตรฐานห้องปฏิบัติการ รพ.สต.	กลุ่มงานเทคนิคการแพทย์/สำนักงานสาธารณสุขอำเภอไชยา

ประเด็นยุทธศาสตร์ที่ ๒ พัฒนาระบบบริการสุขภาพ

เป้าประสงค์ที่ ๔ : บริการสุขภาพตามมาตรฐาน

สถานการณ์ จากแผนยุทธศาสตร์การจัดการ การดื้อยาต้านจุลชีพประเทศไทย พ.ศ. 2560-2564 มีการกำหนดวิสัยทัศน์ คือ การป่วย การตาย และผลกระทบทางเศรษฐกิจที่เกิดจากเชื้อดื้อยาลดลง และกำหนดเป้าประสงค์ที่ต้องการบรรลุภายในปี 2564 ไว้ 5 ประการ คือ การป่วยจากเชื้อดื้อยาลดลงร้อยละ 50 การใช้ยาต้านจุลชีพสำหรับมนุษย์และสัตว์ลดลงร้อยละ 20 และ 30 ตามลำดับ ประชาชนมีความรู้เรื่องเชื้อดื้อยา และตระหนักในการใช้ยาต้านจุลชีพอย่างเหมาะสมเพิ่มขึ้นร้อยละ 20 และประเทศไทยมีระบบจัดการการดื้อยาต้านจุลชีพที่มีสมรรถนะตามเกณฑ์สากล เพื่อให้บรรลุเป้าประสงค์ที่วางไว้ การพัฒนาแผนยุทธศาสตร์การจัดการ การดื้อยาต้านจุลชีพประเทศไทย พ.ศ. 2560-2564 ตามยุทธศาสตร์ที่ 3 การป้องกันและควบคุมการติดเชื้อในสถานพยาบาลและควบคุมกำกับดูแลการใช้ยาต้านจุลชีพอย่างเหมาะสม จึงมีความจำเป็นในการจัดโครงการเพิ่มทักษะความรู้ด้านนี้แก่เจ้าหน้าที่สาธารณสุขทุกคนที่เกี่ยวข้องกับงานดังกล่าว

และในพื้นที่ อ.ไชยา เป็นพื้นที่กลุ่มเสี่ยงของการแพร่กระจายโรคอุบัติใหม่ อุตุน้ำ เช่น MERS-CoV เนื่องจากเป็นแหล่งท่องเที่ยว และมีประชากรที่เป็นมุสลิม ที่มีการเดินทางไปร่วมพิธีกรรมทางศาสนา ในกลุ่มประเทศตะวันออกกลาง ทุกปี จึงมีความจำเป็นในการขับเคลื่อนงานป้องกันและควบคุมโรคติดเชื้อ

กลยุทธ์การดำเนินงาน : ๒. พัฒนางานบริการสาธารณสุขให้มีคุณภาพ

แผนการดำเนินงาน

กลยุทธ์	เป้าหมาย/ผลผลิต	ตัวชี้วัด	แผนงาน/โครงการหลัก	หน่วยงานรับผิดชอบ
๒ พัฒนางานบริการสาธารณสุขให้มีคุณภาพ	บุคลากรใน คบ.สอ.ไชยา ผู้เข้ารับการอบรมมีทักษะความรู้ด้านการป้องกันและควบคุมการแพร่กระจายเชื้อในโรงพยาบาล	ร้อยละ ๙๐ ของบุคลากรสามารถปฏิบัติได้ถูกต้องตามมาตรฐานสากล	๒๑.โครงการฟื้นฟูทักษะความรู้ด้านการป้องกันและควบคุมการแพร่กระจายเชื้อในโรงพยาบาล	มูทิตา / ละไม
	บุคลากร ใน คบ.สอ.ไชยา ผู้เข้ารับการอบรมทราบถึงกลไกการเกิดโรครวมถึงแนวทางการป้องกันและสามารถนำความรู้ที่ได้ไปปฏิบัติได้ถูกต้องตามมาตรฐาน		๒๒.โครงการพัฒนาศักยภาพเครือข่ายด้านความรู้โรคอุบัติใหม่ อุตุน้ำ และด้านการป้องกันและควบคุมการแพร่กระจายเชื้อที่ดื้อต่อยาต้านจุลชีพ	มูทิตา / ละไม

ประเด็นยุทธศาสตร์ที่ ๒ การพัฒนาระบบบริการสุขภาพ

เป้าประสงค์ที่ ๔ บริการสุขภาพตามมาตรฐาน

สถานการณ์ ปัจจุบันการบาดเจ็บและเสียชีวิตจากการจราจรทางถนนเป็นปัญหาสำคัญทางสาธารณสุข ๑ ใน ๓ ของปัญหาสูงสุดของประเทศในแต่ละปีมีการเสียชีวิตจากอุบัติเหตุทางถนนมากกว่า ๑๓,๐๐๐ รายและบาดเจ็บมากกว่าหนึ่งล้านคนจากข้อมูลของสำนักงานนโยบายและยุทธศาสตร์สำนักงานปลัดกระทรวงสาธารณสุข อัตราการตายจากอุบัติเหตุทางถนนของจังหวัดสุราษฎร์ธานีค่อนข้างสูงจากปี ๒๕๖๐ – ๒๕๖๒ โดยมีอัตราการตาย ๓๐.๔๕, ๒๙.๔๑ และ ๓๓.๔๐ ต่อแสนประชากร ซึ่งสูงกว่าเป้าหมายคือ ๑๖ ต่อแสนประชากรและจากการเก็บรวบรวมข้อมูลการเกิดอุบัติเหตุทางถนนของจังหวัด (ปอ.ปภ.๔) ในปี ๒๕๖๒ พบว่าพาหนะที่เกิดอุบัติเหตุสูงสุดคือรถจักรยานยนต์ร้อยละ ๘๓.๗๗ ถนนอบต./หมู่บ้านร้อยละ ๔๗.๐๓ ทางตรงร้อยละ ๗๖.๘๗ สาเหตุ/ความผิดตามมาตราการตัดหน้ากระชั้นชิดร้อยละ ๑๙.๙๐ ขับรถเร็วร้อยละ ๑๑.๖๔ เมาสุราร้อยละ ๑๓.๔๖

พื้นที่อำเภอไชยา มีถนนสายเอเชียตัดผ่าน ซึ่งเป็นเส้นทางการจราจรหลักในการเดินทาง ในพื้นที่มีการสร้างถนนชนบทเพิ่มขึ้นอีกหลายเส้นทาง อัตราการเกิดอุบัติเหตุและอัตราการตายจากอุบัติเหตุจราจรค่อนข้างสูงจากการรวบรวมข้อมูลการบาดเจ็บ ๑๙ สาเหตุ พบว่าการตายจากอุบัติเหตุทางถนน (ทั้งในเขตและนอกเขตพื้นที่รับผิดชอบ) จากปี ๒๕๖๐ – ๒๕๖๒ มีอัตราการตาย ๒๗.๕๕ (๑๔ ราย) , ๒๙.๒๓ (๑๕ ราย), ๓๑.๑๗(๑๗ ราย) ต่อแสนประชากร ตามลำดับในปี ๒๕๖๓ อัตราการตาย ๑๕.๔๕ ต่อแสนประชากร (๘ราย)

- สภาพปัญหา**
๑. อัตราการเกิดอุบัติเหตุและตายจากอุบัติเหตุทางถนนในพื้นที่อำเภอไชยา ค่อนข้างสูง
 ๒. มีพฤติกรรมเสี่ยงมาแล้วขับ, ขับรถใช้ความเร็วสูงเกินกว่าที่กฎหมายกำหนด
 ๓. อัตราการใช้หมวกนิรภัยยังพบน้อยในผู้ขับขี่รถจักรยานยนต์

กลยุทธ์การดำเนินงาน ๒ พัฒนาสถานบริการสาธารณสุขให้มีให้มีคุณภาพ

แผนการดำเนินงาน

กลยุทธ์/มาตรการ	เป้าหมาย/ผลผลิต	ตัวชี้วัด	แผนงาน/โครงการหลัก	หน่วยงานรับผิดชอบ
๒ พัฒนางานบริการ สาธารณสุขให้มีให้มีคุณภาพ	เจ้าหน้าที่รพ.ไชยาและ เจ้าหน้าที่หน่วยงานที่ เกี่ยวข้อง(คบสอ.ไชยา อปท. ตำรวจ มูลนิธิ)	- อัตราการเสียชีวิตจากการ บาดเจ็บทางถนน ไม่เกิน ๑๖ ต่อ แสนประชากร	๒๓.โครงการซ่อมแผนรองรับ อุบัติเหตุอุบัติภัยหมู่	งานอุบัติเหตุฉุกเฉิน/ สสอ.ไชยา
	- อาสาสมัครกู้ชีพองค์กร ปกครองส่วนท้องถิ่น - อาสาสมัครกู้ชีพมูลนิธิกุศล ศรัทธา อ.ไชยา จ.สุราษฎร์ ธานี	- ร้อยละ ๙๐ ของอาสาสมัครกู้ ชีพที่เข้าอบรมมีความรู้และทักษะ ตามมาตรฐานการบริการ การแพทย์ฉุกเฉิน	๒๔.โครงการอบรมหลักสูตร อาสาสมัครฉุกเฉิน การแพทย์ (Emergency Medical Responder : EMR)	งานอุบัติเหตุฉุกเฉิน/ สสอ.ไชยา
	เจ้าหน้าที่เครือข่ายบริการ สุขภาพ อ.ไชยา	- ร้อยละ ๙๐ ของเจ้าหน้าที่ผู้เข้ารับ การอบรมมีความรู้และทักษะและ ปฏิบัติการกู้ชีพอย่างถูกต้องตาม เกณฑ์การประเมิน - อัตราการเสียชีวิตของผู้ป่วยวิกฤต ฉุกเฉิน ภายใน ๒๔ ชั่วโมง (Triage Level ๑) (ทั้งที่ ER และ Admit)	๒๕.โครงการอบรมเชิงปฏิบัติการ ช่วยฟื้นคืนชีพ	งานอุบัติเหตุฉุกเฉิน/ สสอ.ไชยา
	ผู้ป่วยฉุกเฉินและผู้ป่วย อุบัติเหตุ	ร้อยละการเข้าถึงบริการ การแพทย์ฉุกเฉิน	๒๖.โครงการประชาสัมพันธ์ การแพทย์ฉุกเฉิน ๑๖๖๙	งานอุบัติเหตุฉุกเฉิน/ สสอ.ไชยา
			๒๗. โครงการลดอุบัติเหตุ	คบสอ.ไชยา

ประเด็นยุทธศาสตร์ที่ ๒ พัฒนาระบบบริการสุขภาพ

เป้าประสงค์ที่ ๕ เครือข่ายบริการสุขภาพมีคุณภาพ

สถานการณ์ การขับเคลื่อนงานควบคุมโรคคุณภาพ ซึ่งมีการเปลี่ยนผ่านจากทีม SRRT เป็น CDCU เพื่อให้มีแนวทางการดำเนินงานภายใต้กรอบข้อบังคับ ข้อกฎหมาย ตามแนวทางกรมควบคุมโรค เกิดประโยชน์สูงสุดต่อประชาชน ทีมควบคุมโรคสามารถดำเนินงานได้อย่างมีประสิทธิภาพและรวดเร็ว

กลยุทธ์การดำเนินงาน ๒. พัฒนางานบริการสาธารณสุขให้มีคุณภาพ

แผนการดำเนินงาน

กลยุทธ์	เป้าหมาย/ผลผลิต	ตัวชี้วัด	แผนงาน/โครงการหลัก	หน่วยงานรับผิดชอบ
๒. พัฒนางานบริการสาธารณสุขให้มีคุณภาพ	มีหน่วย CDCU คบสอ.ไชยา	๕๗.การขับเคลื่อนงานควบคุมโรคติดต่อภายใต้บริบท CDCU คุณภาพ	๒๘. โครงการขับเคลื่อนงานควบคุมและป้องกันโรคติดต่อและการจัดการขยะในพื้นที่อำเภอไชยา	บกช/ธีรัญดา

ประเด็นยุทธศาสตร์ที่ ๒ พัฒนาระบบบริการสุขภาพ

เป้าประสงค์ที่ : ๖ การมีส่วนร่วมของภาคีเครือข่ายและประชาชน

สถานการณ์การทำงานแบบเครือข่ายบูรณาการของเครือข่ายบริการสุขภาพอำเภอไชยา จำเป็นต้องได้รับความร่วมมือจากภาคีเครือข่ายในการดำเนินงานส่งเสริมสุขภาพและป้องกันโรค แม้ว่าจะมีคณะกรรมการพัฒนาระบบสุขภาพระดับอำเภอ แต่บทบาทก็ยังไม่ชัดเจนในการดำเนินงานทำให้เกิดการเหลื่อมล้ำ ข้ำซ้อนทำให้การดำเนินงานการแก้ไขปัญหาสุขภาพของประชากรกลุ่มเป้าหมายยังขาดประสิทธิภาพและความต่อเนื่อง และการดำเนินงานของกองทุนท้องถิ่นซึ่งมีงบประมาณอย่างเพียงพอแต่ไม่สามารถเบิกจ่ายได้ตามกำหนด เนื่องจากคณะกรรมการกองทุนท้องถิ่น ยังขาดความรู้ความเข้าใจในเรื่องของกฎระเบียบ ข้อบังคับ และการใช้จ่ายงบประมาณ ทำให้กองทุนท้องถิ่นส่วนใหญ่เบิกงบประมาณได้น้อยกว่า ร้อยละ ๕๐

สภาพปัญหา

๑. การดำเนินงานของเครือข่ายขาดการบูรณาการ
๒. บทบาทหน้าที่ของเครือข่ายไม่ชัดเจน
๓. การดำเนินงานกองทุนหลักประกันสุขภาพยังขาดประสิทธิภาพ
๔. กองทุน LTC ยังไม่ครอบคลุม
๕. สถานประกอบการและส่วนราชการยังใช้กล่องโฟมในการบรรจุอาหาร

กลยุทธ์การดำเนินงาน:

๑. ขับเคลื่อนงาน พชอ.
๒. ขับเคลื่อนงานบูรณาการร่วมกับกองทุนท้องถิ่น

แผนการดำเนินงาน

กลยุทธ์	เป้าหมาย/ผลผลิต	ตัวชี้วัด	แผนงาน/โครงการหลัก	หน่วยงานรับผิดชอบ
๓. ส่งเสริมการทำงานแบบบูรณาการ	- คณะกรรมการพัฒนาคุณภาพชีวิตระดับอำเภอ	ร้อยละ ๘๐ ของอำเภอผ่านเกณฑ์การประเมินการพัฒนาคุณภาพชีวิตที่มีคุณภาพ	๒๙. โครงการพัฒนาตำบลจัดการคุณภาพชีวิต ชุมชนสร้างสุข เครือข่ายบริการสุขภาพอำเภอไชยา	สสอ.ไชยา/กลุ่มงานบริการปฐมภูมิฯ

กลยุทธ์	เป้าหมาย/ผลผลิต	ตัวชี้วัด	แผนงาน/โครงการหลัก	หน่วยงานรับผิดชอบ
๓. ส่งเสริมการทำงานแบบบูรณาการ			๒๙. โครงการพัฒนาตำบลจัดการคุณภาพชีวิต ชุมชนสร้างสุข เครือข่ายบริการสุขภาพอำเภอไชยา (ต่อ)	

ประเด็นยุทธศาสตร์ที่ ๒ การพัฒนาระบบบริการสุขภาพ

เป้าประสงค์ที่ ๑๐ เสริมสร้างศักยภาพบุคลากรและเครือข่าย

สถานการณ์ เนื่องจากนโยบายตรวจราชการปี ๒๕๖๔ ส่งเสริมให้บุคลากรสาธารณสุข เป็นผู้นำด้านสุขภาพเป็นแบบอย่างที่ดีของประชาชน ภายใต้หลักการทำงาน H-Smile ซึ่งในส่วนของ Health บุคลากรเป็น Health model ที่ดีใส่ใจสุขภาพประชาชน โดยร่วมกันทำงานแบบไร้รอยต่อ (Seamless) โดยเน้นการทำงานเป็นทีม (Mate) มีจุดมุ่งหมายเดียวกัน (Integrate) เพื่อสร้างองค์การคุณภาพ (Life) สร้างแรงบันดาลใจ เสริมพลัง (Encourage) เพื่อไปสู่คนไทยแข็งแรง เศรษฐกิจแข็งแรง ประเทศไทยแข็งแรง บุคลากรสาธารณสุขจึงต้องเป็นแบบอย่างที่ดีของประชาชน สามารถถ่ายทอดองค์ความรู้ในเรื่องการดูแลสุขภาพและการส่งเสริมสุขภาพให้กับประชาชนได้ โดยเฉพาะการส่งเสริมสุขภาพเน้น ๓๐.๒ส.

กลยุทธ์การดำเนินงาน : ๓. ส่งเสริมการทำงานแบบบูรณาการ

แผนการดำเนินงาน

กลยุทธ์	เป้าหมาย/ผลผลิต	ตัวชี้วัด	แผนงาน/โครงการหลัก	หน่วยงานรับผิดชอบ
๓. ส่งเสริมการทำงานแบบบูรณาการ	บุคลากรเครือข่ายบริการสุขภาพอำเภอไชยา ๒๐๐ คน	- ร้อยละ ๖๐ ของกลุ่มเป้าหมาย ออกกำลังกาย ๓๐ นาที สัปดาห์ละ ๕ วัน - জনท. ๑ คน: ปชช.๓ ครั้ง/เดือน สามารถแนะนำประชาชน เรื่อง ๓๐.๒ส.	๓๐.โครงการพัฒนาบุคลากรด้านทักษะกีฬาและออกกำลังกายเพื่อสุขภาพ	กลุ่มงานบริหารทั่วไป/สสอ.ไชยา

ประเด็นยุทธศาสตร์ที่ ๒ การพัฒนาระบบบริการสุขภาพ

เป้าประสงค์ที่ ๔ บริการสุขภาพตามมาตรฐาน

สถานการณ์ นโยบายการดำเนินงาน PCU เป็นนโยบายการทำงานเชิงรุก เพื่อให้ประชาชนเข้าถึงบริการสุขภาพอย่างทั่วถึง โดยมีทีมสหวิชาชีพร่วมกันดูแลสุขภาพประชาชนในพื้นที่ และออกให้บริการเชิงรุกทั้งงานส่งเสริม ป้องกัน รักษา และฟื้นฟู สร้างความพึงพอใจให้ประชาชนเป็นอย่างยิ่ง เครือข่ายบริการสุขภาพอำเภอไชยา ได้เริ่มดำเนินงาน PCU ที่ รพ.สต.พุมเรียง และขยายเพิ่มออกเป็น ๒ แห่ง ในปีงบประมาณ ๒๕๖๔ คือ เครือข่าย PCU ปากหมากและบ้านยางโพรง กับเครือข่ายตะกรบ และทุ่ง

เครือข่ายบริการสุขภาพอำเภอไชยา ได้ดูแลผู้ป่วยระยะสุดท้ายแบบประคับประคองโรงพยาบาลไชยาธิบดีชอบดูแลผู้ป่วยระยะสุดท้ายแบบประคับประคองที่ส่งกลับมาจากโรงพยาบาลมะเร็งสุราษฎร์ธานี โรงพยาบาลศูนย์สุราษฎร์ธานี และผู้ป่วยระยะสุดท้ายแบบประคับประคองที่ไม่ยินยอมไปรักษาต่อในโรงพยาบาลศูนย์สุราษฎร์ธานี ขอเสียชีวิตที่บ้านหรือในโรงพยาบาลไชยา ร่วมกับการใช้ระบบการบริการการดูแลจากทีม Palliative care (ประกอบด้วยแพทย์ พยาบาล PCN และสหวิชาชีพ) เพื่อดูแลผู้ป่วยควบคู่ไปด้วยกัน จากสถิติพบว่าผู้ป่วยระยะสุดท้าย ปี ๒๕๖๑, ๒๕๖๒ และ ๒๕๖๓ มีจำนวน ๕๐, ๗๕ และ ๒๕๐ รายตามลำดับ จะเห็นได้ว่าพบผู้ป่วย มากขึ้น นอกจากนี้ปัญหาที่พบบ่อย คือการดูแลอาการปวดและอาการรบกวนทั่วไปไม่เหมาะสม ผู้ดูแลไม่มั่นใจในการดูแลผู้ป่วยที่บ้านกลัวผู้ป่วยเสียชีวิต อุปกรณ์เครื่องมือต่างๆไม่เพียงพอสำหรับการดูแลที่บ้าน ถึงแม้ว่าโรงพยาบาลไชยามีแนวทางการดูแลผู้ป่วยระยะสุดท้ายแบบประคับประคองแต่ยังไม่ครอบคลุมทุกหน่วยงานที่เกี่ยวข้อง เจ้าหน้าที่ยังขาดความต่อเนื่องในการดูแลผู้ป่วย

กลยุทธ์การดำเนินงาน : ๔. พัฒนาระบบสุขภาพเชิงรุก

แผนการดำเนินงาน

กลยุทธ์	เป้าหมาย/ผลผลิต	ตัวชี้วัด	แผนงาน/โครงการหลัก	หน่วยงานรับผิดชอบ
๔. พัฒนาระบบสุขภาพเชิงรุก	- พัฒนาการดำเนินงาน PCU/nPCU ให้ได้มาตรฐาน	ร้อยละของคลินิกหมอครอบครัวที่เปิดดำเนินการในพื้นที่ (Primary Care Unit) (๓ แห่ง)	๓๑. โครงการพัฒนาคลินิกหมอครอบครัว จำนวน ๓ แห่ง	กลุ่มงานบริการด้านปฐมภูมิ และองค์กรร่วม/สสอ.ไชยา , รพ.สต.
			๓๒. โครงการแลกเปลี่ยนเรียนรู้คลินิกหมอครอบครัว และรพ.สต.ติดดาว	กลุ่มงานบริการด้านปฐมภูมิ และองค์กรร่วม/สสอ.ไชยา , รพ.สต.

กลยุทธ์	เป้าหมาย/ผลผลิต	ตัวชี้วัด	แผนงาน/โครงการหลัก	หน่วยงานรับผิดชอบ
๔. พัฒนาระบบสุขภาพเชิงรุก	-พัฒนาการดำเนินงาน เชียงรุก	- บุคลากรมีความรู้และทักษะในการดำเนินงานเชิงรุกด้วยหลักเวชศาสตร์ครอบครัว	๓๓. โครงการอบรมบุคลากรในการสร้างสุขภาพเชิงรุกโดยใช้หลักเวชศาสตร์ครอบครัว	กลุ่มงานบริการด้านปฐมภูมิและองค์กรรวม/สสอ.ไชยา ,รพ.สต.พุมเรียง รพ.สต.ปากหมาก/รพ.สต.บ้านยางโพรง รพ.สต.ตะกรบ/รพ.สต.ทุ่ง
	-เพื่อพัฒนาศูนย์เยี่ยมบ้าน	- ร้อยละของผู้ป่วย ๑๐ กลุ่มโรคได้รับการเยี่ยมบ้านตามมาตรฐาน	๓๔. โครงการพัฒนาระบบศูนย์เยี่ยมบ้านเพื่อการดูแลต่อเนื่องเครือข่ายบริการสุขภาพอำเภอไชยา	กลุ่มงานบริการด้านปฐมภูมิและองค์กรรวม/สสอ.ไชยา
	-พัฒนาระบบการดูแลผู้ป่วยระยะสุดท้ายแบบประคับประคอง	- ร้อยละเยี่ยมบ้านผู้ป่วยระยะสุดท้ายมากกว่าร้อยละ ๙๐ -ร้อยละการบรรเทาอาการปวดและการจัดการอาการต่างๆ ด้วย Opioid ในผู้ป่วยประคับประคองระยะสุดท้ายอย่างมีคุณภาพ	๓๕. โครงการแลกเปลี่ยนเรียนรู้การดูแลผู้ป่วยระยะสุดท้ายแบบประคับประคอง	งานผู้ป่วยในหญิง รพ.ไชยา/สสอ.ไชยา

ประเด็นยุทธศาสตร์ที่ ๒ การพัฒนาระบบบริการสุขภาพ

เป้าประสงค์ที่ ๖ การมีส่วนร่วมของภาคีเครือข่ายและประชาชน

สถานการณ์ ในปี ๒๕๖๓ กลุ่มงานเวชกรรมฟื้นฟู งานกายภาพบำบัด ได้จัดอบรมพัฒนาศักยภาพอาสาสมัครสาธารณสุขหมู่บ้านเชี่ยวชาญกายภาพบำบัด (อสม.ก.) รุ่นที่ ๑ในเรื่องการดูแลฟื้นฟูทางกายภาพบำบัดในผู้ป่วยโรคหลอดเลือดสมอง และผู้ป่วยติดเตียง ซึ่งทำให้ออกเกิดเครือข่ายดูแลผู้พิการ ผู้สูงอายุและผู้ป่วยระยะเฝ้าระวัง โดยมีการลงปฏิบัติงานเยี่ยมบ้านเพื่อฝึกปฏิบัติในผู้ป่วยกลุ่มเป้าหมายตามเขตพื้นที่รับผิดชอบ และมีการส่งต่อดูแล วางแผนดูแลฟื้นฟูผู้ป่วยร่วมกันกับเครือข่าย พร้อมทั้งรายงานผลการปฏิบัติงาน โดยมีจำนวน อสม.ก. ในเครือข่ายอำเภอไชยาทั้งหมด ๑๐๖ ราย ซึ่งยังไม่เพียงพอต่อจำนวนผู้พิการ ผู้สูงอายุและผู้ป่วยระยะเฝ้าระวัง

กลยุทธ์การดำเนินงาน : ๔. พัฒนาระบบสุขภาพเชิงรุก

แผนการดำเนินงาน

กลยุทธ์	เป้าหมาย/ผลผลิต	ตัวชี้วัด	แผนงาน/โครงการหลัก	หน่วยงานรับผิดชอบ
๔. พัฒนาระบบสุขภาพเชิงรุก	<ul style="list-style-type: none"> - พัฒนาศักยภาพเครือข่าย อสม.ก. อำเภอไชยา - อบรมเชิงทฤษฎี ในอสม. - อบรมเชิงปฏิบัติ ตามเขตพื้นที่รับผิดชอบ - พัฒนาศักยภาพการดูแลผู้พิการ ผู้สูงอายุและผู้ป่วยระยะเฝ้าระวัง - ติดตามเยี่ยมบ้านต่อเนื่องโดยเครือข่าย อสม.ก. - สํารองกายอุปกรณ์ที่จำเป็นสำหรับการฟื้นฟูสำหรับผู้พิการ ผู้สูงอายุและผู้ป่วยระยะเฝ้าระวัง 	<ul style="list-style-type: none"> - ร้อยละ จำนวน อสม.เชี่ยวชาญกายภาพบำบัด - ร้อยละเยี่ยมบ้านดูแลและฟื้นฟูผู้พิการ ผู้สูงอายุและผู้ป่วยระยะเฝ้าระวังโดยเครือข่าย - ร้อยละกลุ่มเป้าหมายได้รับกายอุปกรณ์ที่เหมาะสมรายบุคคล 	๓๖. โครงการพัฒนาศักยภาพเครือข่าย อสม.ก. ดูแลและฟื้นฟูผู้พิการ ผู้สูงอายุและผู้ป่วยระยะเฝ้าระวัง	ทอรุ่ง/กลุ่มงานกายภาพบำบัด

ประเด็นยุทธศาสตร์ที่ ๓ พัฒนาระบบสารสนเทศ

เป้าประสงค์ที่ ๙ พัฒนาระบบข้อมูลและเทคโนโลยีสารสนเทศ

สถานการณ์

ระบบสารสนเทศภูมิศาสตร์ เป็นเทคโนโลยีสารสนเทศที่เชื่อมโยงด้วยระบบพิกัดทางภูมิศาสตร์ การพัฒนาเทคโนโลยีระบบสารสนเทศมีเพิ่มมากขึ้น จากการเล็งเห็นความสำคัญและประโยชน์เพื่อให้มีระบบเชื่อมโยงเครือข่ายข้อมูลในระบบสารสนเทศภูมิศาสตร์ การพิกัดจุด GPS สามารถนำไปพัฒนาการระบบการให้บริการสุขภาพ เช่น การเยี่ยมบ้าน การกู้ชีพฉุกเฉิน ทำให้มีการเดินทางการเข้าถึงผู้รับบริการได้อย่างทันถ่วงที

ดังนั้น คบสอ.ไชยา จึงได้จัดทำโครงการนี้ขึ้น เพื่อให้บุคลากรสามารถบันทึกพิกัดจุด และสามารถใช้ Application ได้อย่างถูกต้อง ทันสมัย ข้อมูลที่บันทึกมีคุณภาพและมีประสิทธิภาพ

กลยุทธ์การดำเนินงาน : ๑. พัฒนาระบบสารสนเทศและเทคโนโลยีรองรับการให้บริการสุขภาพ

แผนการดำเนินงาน

กลยุทธ์	เป้าหมาย/ผลผลิต	ตัวชี้วัด	แผนงาน/โครงการหลัก	หน่วยงานรับผิดชอบ
๑. พัฒนาระบบสารสนเทศและเทคโนโลยีรองรับการให้บริการสุขภาพ	<p>เป้าหมาย</p> <p>๑.เจ้าหน้าที่ รพ.ไชยา จำนวน ๑๐ คน</p> <p>๒.เจ้าหน้าที่ รพ.สต. จำนวน ๑๘ คน</p> <p>๓.เจ้าหน้าที่ สสอ. จำนวน ๒ คน</p> <p>ผลผลิต</p> <p>โปรแกรมพิกัดจุด GPS บ้านประชาชนในพื้นที่ สำหรับทุกหน่วยบริการ</p>	<p>๑. เครือข่ายบริการสุขภาพอำเภอไชยา มีการดำเนินงาน Digital Transformation เพื่อก้าวสู่การเป็น Smart Hospital ร้อยละ ๑๐๐</p> <p>๒. เครือข่ายบริการสุขภาพอำเภอไชยา มีการใช้ Application Where are you พิกัดจุด ร้อยละ ๑๐๐</p> <p>๓. หน่วยงานบริการสุขภาพอำเภอไชยาลงข้อมูลพิกัดจุดข้อมูลครอบคลุมครบถ้วน ร้อยละ ๘๐</p>	<p>๑. แผนงานจัดตั้งศูนย์ข้อมูลสุขภาพอำเภอไชยา</p> <p>๑.โครงการพัฒนาระบบสารสนเทศและเทคโนโลยีพิกัดจุด GPS</p>	<p>คบสอ.ไชยา</p> <p>ภาณุ/สุทธรวิชัย/วิรศักดิ์</p>

ประเด็นยุทธศาสตร์ที่ ๓ พัฒนาระบบสารสนเทศ

เป้าประสงค์ที่ ๙ พัฒนาระบบข้อมูลและเทคโนโลยีสารสนเทศ

สถานการณ์

ระบบข้อมูลข่าวสารสารสนเทศด้านสุขภาพในปัจจุบัน นับว่ามีระบบการจัดเก็บข้อมูล และมีปัญหาด้านคุณภาพความครอบคลุมของข้อมูล ปัญหาการจัดการข้อมูล เช่น ความสมบูรณ์ของการเชื่อมโยง การแลกเปลี่ยนข้อมูลในระดับฐานข้อมูลระหว่างหน่วยงาน การจัดการคลังข้อมูลที่มีประสิทธิภาพและครอบคลุมระบบข้อมูลต่าง ๆ อย่างครบถ้วน ระบบวิเคราะห์ สังเคราะห์ข้อมูลที่มีประสิทธิภาพและเหมาะสม พร้อมสำหรับการใช้ประโยชน์ต่อไป

ดังนั้น คบสอ.ไซยา จึงได้จัดทำโครงการนี้ขึ้น เพื่อดูแลระบบข้อมูลสารสนเทศให้มีคุณภาพ เชื่อถือได้ ทันเหตุการณ์ ข้อมูลเป็นปัจจุบัน มีการแลกเปลี่ยนข้อมูลอย่างมีประสิทธิภาพและมีความถูกต้อง เพื่อให้การดำเนินงานแก้ไขปัญหาด้านสุขภาพในพื้นที่ได้อย่างมีประสิทธิภาพ

กลยุทธ์การดำเนินงาน : ๑. พัฒนาระบบสารสนเทศและเทคโนโลยีรองรับการให้บริการสุขภาพ

แผนการดำเนินงาน

กลยุทธ์	เป้าหมาย/ผลผลิต	ตัวชี้วัด	แผนงาน/โครงการหลัก	หน่วยงานรับผิดชอบ
๑. พัฒนาระบบสารสนเทศและเทคโนโลยีรองรับการให้บริการสุขภาพ	เครือข่ายบริการสุขภาพอำเภอ ไซยา - โรงพยาบาลไซยา - รพ.สต./คปส.	๑. สถานบริการทุกแห่งใน CUP เชื่อมโยงข้อมูลกับเครื่องแม่ข่าย ได้ ร้อยละ ๑๐๐ ๒. คุณภาพของข้อมูล ๔๓/๕๓ เพิ่ม ของสถานบริการมีความ ถูกต้อง มากกว่าร้อยละ ๙๕	๑. แผนพัฒนาระบบการเชื่อมโยง ข้อมูลด้านสาธารณสุข (EMR link)	งาน IT (ภาณุ/สวรรยา/ สุทรวิชญ์)

ประเด็นยุทธศาสตร์ที่ ๓ พัฒนาระบบสารสนเทศ

เป้าประสงค์ที่ ๙ พัฒนาระบบข้อมูลและเทคโนโลยีสารสนเทศ

สถานการณ์

การพัฒนาข้อมูลสาเหตุการตายให้มีคุณภาพ แพทย์ที่ให้การรักษาผู้ป่วยมีบทบาทสำคัญในการดูแลรักษาก่อนเสียชีวิตและการให้การวินิจฉัยสาเหตุการตายที่แท้จริง ซึ่งจะสะท้อนถึงคุณภาพการรักษาพยาบาลและระบบสุขภาพ คุณภาพการให้เวชระเบียนให้มีคุณภาพ แพทย์ และบุคลากรผู้มีหน้าที่มีบทบาทสำคัญ ที่จะต้องมีองค์ความรู้ ทักษะ ในการดำเนินการให้ถูกต้อง จำเป็นที่จะต้องอบรมฟื้นฟู ด้าน รพ.สต. ยิงขาดความเข้าใจ ควรมีการอบรมและพัฒนาการให้ ICD๑๐ เพื่อให้คุณภาพข้อมูลเวชระเบียนและการวินิจฉัยโรคมี่ความถูกต้องครบถ้วน และการบันทึกข้อมูลสาเหตุการตายมีความถูกต้อง

กลยุทธ์การดำเนินงาน : ๑. พัฒนาระบบสารสนเทศและเทคโนโลยีรองรับการให้บริการสุขภาพ

แผนการดำเนินงาน

กลยุทธ์	เป้าหมาย/ผลผลิต	ตัวชี้วัด	แผนงาน/โครงการหลัก	หน่วยงานรับผิดชอบ
๑. พัฒนาระบบสารสนเทศและเทคโนโลยีรองรับการให้บริการสุขภาพ	เจ้าหน้าที่ รพ.สต. /สสอ.ไชยา จำนวน ๔๐ คน	๑. หน่วยบริการผ่านเกณฑ์คุณภาพข้อมูล ร้อยละ ๗๕ - การบันทึกสาเหตุการตาย - การบันทึกข้อมูลเวชระเบียน	๒. โครงการอบรมเชิงปฏิบัติการ การวิเคราะห์คุณภาพการบันทึกข้อมูลเวชระเบียนและการบันทึกสาเหตุการตาย ๓. โครงการ พัฒนาโปรแกรมสารสนเทศเก็บข้อมูลผู้ป่วย ประคับประคอง เครือข่ายบริการสุขภาพอำเภอไชยา จังหวัดสุราษฎร์ธานี	สสอ.ไชยา (เยาวมาลย์/วีรศักดิ์)

ประเด็นยุทธศาสตร์ที่ ๔ สร้างเสริมการมีส่วนร่วมภาคีเครือข่าย

เป้าประสงค์ที่ ๒ การมีส่วนร่วมของภาคีเครือข่ายและประชาชน

สถานการณ์ จากสถานการณ์โรคและภัยทางสุขภาพ ในปัจจุบัน ปัญหาที่สำคัญคือโรคไม่ติดต่อเรื้อรังที่มีจำนวนผู้ป่วยเพิ่มขึ้นอย่างรวดเร็ว และมีผู้ป่วยสะสมเป็นจำนวนมาก ส่งผลกระทบต่อทางเศรษฐกิจและสังคมโดยรวม จำเป็นที่ทุกภาคส่วนต้องให้ความสำคัญและร่วมกันแก้ปัญหา

สภาพปัญหา อำเภอไชยา ประชาชนมีปัญหาทางสุขภาพ ที่มีสาเหตุมาจากการเจ็บป่วยด้วยโรคติดต่อ และโรคไม่ติดต่อ โดยโรคติดต่อที่สำคัญได้แก่ อูจจา ระร่วง มือเท้าปาก วัณโรค ในขณะที่โรคไม่ติดต่อที่สำคัญคือ โรคความดันโลหิตสูง โรคเบาหวาน โรคมะเร็ง และโรคที่เกิดจากภาวะแทรกซ้อน ที่มีแนวโน้มเพิ่มขึ้น ความร่วมมือจากภาคส่วนต่างๆ ทั้งภาครัฐและเอกชน ในการส่งเสริมสนับสนุนการดำเนินงาน เป็นสิ่งสำคัญที่เป็นพลังเสริมในการดำเนินงานสร้างระบบสุขภาพเข้มแข็งได้

กลยุทธ์การดำเนินงาน ๑.ส่งเสริมการทำงานแบบบูรณาการร่วมกับภาคีเครือข่าย

กลยุทธ์	เป้าหมาย/ผลผลิต	ตัวชี้วัด	แผนงาน/โครงการหลัก	หน่วยงานรับผิดชอบ
๑. ส่งเสริมการทำงานแบบบูรณาการร่วมกับภาคีเครือข่าย	- เพื่อพัฒนากองทุนหลักประกันสุขภาพตำบลให้ผ่านเกณฑ์ระดับ A ๗๐-๘๙ คะแนน (กองทุนที่มีศักยภาพดี)	๑. กองทุนหลักประกันสุขภาพตำบลผ่านเกณฑ์ประเมิน ร้อยละ ๘๐	๑.โครงการพัฒนากองทุนประกันสุขภาพตำบล	สสอ.ไชยา/กลุ่มงานประกันสุขภาพฯ
		๖. ศูนย์เด็กเล็กคุณภาพมีการประเมินมาตรฐานที่เป็นมาตรฐานเดียวกัน ๗. ศูนย์เด็กเล็กผ่านเกณฑ์มาตรฐานศูนย์เด็กเล็ก	๒.โครงการพัฒนาศูนย์เด็กเล็กคุณภาพ อำเภอไชยา	สสอ.ไชยา/กลุ่มงานบริการปฐมภูมิฯ
	สถานประกอบการได้มาตรฐาน	๘.ร้อยละของสถานพยาบาลและสถานประกอบการเพื่อสุขภาพผ่านเกณฑ์ที่กำหนด	๑. แผนงานการตรวจสถานพยาบาลและสถานประกอบการเพื่อสุขภาพ	เภสัชกรรม/สสอ.ไชยา

ประเด็นยุทธศาสตร์ที่ ๕ พัฒนาในการดำเนินงานด้านการประเมินผลและควบคุมกำกับงาน

เป้าประสงค์ ๗ บริหารงบประมาณแบบมุ่งเน้นผลสัมฤทธิ์

สถานการณ์ เนื่องจาก โรงพยาบาลไชยาได้ยกระดับเป็นโรงพยาบาลขนาด M๒ ซึ่งต้องรองรับการให้บริการผู้ป่วยในสาขาเฉพาะทางที่เพิ่มขึ้น ดังนั้นการมีส่วนร่วมของเครือข่ายบริการสุขภาพอำเภอไชยา และการบริหารงานต้องมีการควบคุมกำกับให้ชัดเจนและถูกต้อง เพื่อป้องกันการเกิดความเสี่ยงจากการทุจริต การบริหารโครงการอย่างมีประสิทธิภาพนั้นย่อมส่งผลดีต่อการบริหารงานด้านคุณภาพการบริการ

สภาพปัญหา แผนงานโครงการเครือข่ายบริการสุขภาพ อำเภอไชยามีการประเมินผล แต่บางกิจกรรมมิได้ประเมินแบบเต็มรูป ด้านประสิทธิผลและประสิทธิภาพจึงจำเป็นอย่างยิ่งที่ต้องพัฒนาระบบบริหารจัดการโครงการร่วมไม่ได้ดำเนินการและดำเนินการไม่แล้วเสร็จคิดเป็นผลงานตามตัวชี้วัดไม่เป็นไปตามเป้าหมาย

กลยุทธ์การดำเนินงาน : ๑.การจัดการเพื่อประเมินผลและการควบคุมกำกับงานการบริหารจัดการของเครือข่าย

กลยุทธ์/มาตรการ	เป้าหมาย/ผลผลิต	ตัวชี้วัด	แผนงาน/โครงการหลัก	หน่วยงานรับผิดชอบ
การจัดการเพื่อประเมินผล และการควบคุมกำกับงานการบริหารจัดการของเครือข่าย	- ผู้รับผิดชอบตัวชี้วัดระดับอำเภอ ๒๒ คน - ผู้รับผิดชอบหลักโครงการร่วม คบสอ.ไชยา ๓๐ คน	๑.ตัวชี้วัด - PA ๖๔ - PPA ๖๔ - PPB ๖๔ - QOF และ -Fee schedule - ตัวชี้วัดตามยุทธศาสตร์ คบสอ.ไชยา ได้รับการติดตามประเมินผล ร้อยละ ๑๐๐	๑.โครงการประชุมปฏิบัติการติดตามตัวชี้วัดระดับอำเภอและผู้รับผิดชอบบันทึกข้อมูลตามตัวชี้วัดเครือข่ายบริการสุขภาพอำเภอไชยา ปีงบประมาณ ๒๕๖๔	กลุ่มงานประกันสุขภาพฯ/สสอ.ไชยา
	-นำเสนอผลงานรับการนิเทศงาน ระดับจังหวัด -ผู้นิเทศและรับการนิเทศจำนวน ๓๐ คน	๑.มีการจัดทำข้อมูลและนำเสนอผลการดำเนินงาน ปีละ ๒ ครั้ง	๒.โครงการรับนิเทศ ประจำปี ๒๕๖๔	คบ.สอ.ไชยา

กลยุทธ์/มาตรการ	เป้าหมาย/ผลผลิต	ตัวชี้วัด	แผนงาน/โครงการหลัก	หน่วยงานรับผิดชอบ
การจัดการเพื่อประเมินผลและการควบคุมกำกับงานการบริหารจัดการของเครือข่าย	๑. คณะกรรมการ คบสอ. และเจ้าหน้าที่ผู้เกี่ยวข้องกับการทำแผนปฏิบัติการจำนวน ๖๐ คน ๒. มีแผนปฏิบัติการประจำปีงบประมาณ ๒๕๖๕ เพื่อใช้ในการปฏิบัติงาน ๑ ชุด	๑. มีการระบวณการขับเคลื่อนประชุมเชิงปฏิบัติการจัดทำแผนปฏิบัติการราชการเครือข่ายประจำปีงบประมาณ ๒๕๖๕ ตามขั้นตอนแล้วเสร็จภายในเดือนตุลาคม ๒๕๖๔	๓. โครงการประชุมเชิงปฏิบัติการจัดทำแผนยุทธศาสตร์เครือข่ายบริการสุขภาพอำเภอไชยา จังหวัดสุราษฎร์ธานี ปีงบประมาณ ๒๕๖๕	กลุ่มงานประกันสุขภาพฯ/สสอ.ไชยา

ประเด็นยุทธศาสตร์ที่ ๕ พัฒนาในการดำเนินงานด้านการประเมินผลและควบคุมกำกับงาน

เป้าประสงค์ที่ ๗ การบริหารงบประมาณแบบมุ่งเน้นผลสัมฤทธิ์

สถานการณ์ การขยายขนาดเป็นเครือข่ายขนาด M๒ ทำให้ต้องดูแลสุขภาพประชากรที่เพิ่มมากขึ้น รวมถึงสถานการณ์การแพร่ระบาดของเชื้อไวรัสโคโรนาที่ส่งผลกระทบต่อค่าใช้จ่าย เช่น ค่ายา ค่าเวชภัณฑ์ ค่าวัสดุทางการแพทย์ ค่าวัสดุต่างๆ เพิ่มขึ้น ดังนั้นเครือข่ายบริการสุขภาพอำเภอไชยาต้องประสบภาวะวิกฤติทางการเงินระดับ ๗ ซึ่งส่งผลต่อการขับเคลื่อนงานสุขภาพเป็นอย่างมาก ดังนั้นเครือข่ายบริการสุขภาพอำเภอไชยา จึงต้องมีการประเมินสถานการณ์การเงินการคลังอย่างต่อเนื่องเพื่อไม่ให้เกิดปัญหาวิกฤตทางการเงิน

กลยุทธ์การดำเนินงาน : ๒.การบริหารความเสี่ยงด้านสุขภาพ

แผนการดำเนินงาน

กลยุทธ์	เป้าหมาย/ผลผลิต	ตัวชี้วัด	แผนงาน/โครงการหลัก	หน่วยงานรับผิดชอบ
๒. การบริหารความเสี่ยงด้านสุขภาพ	-มีทีมตรวจสอบภายใน ๑ ทีม -มีการรายงานผลและนำผลจากการตรวจสอบภายในไปแก้ไขให้ถูกต้อง	-ร้อยละ ๑๐๐ ของ รพช.และ รพ.สต.ในเครือข่ายผ่านการประเมินควบคุมภายใน -หน่วยบริการในเครือข่าย ได้รับการตรวจสอบภายในอย่างน้อยปีละ ๑ ครั้ง	๔. โครงการสอบภายในของเครือข่ายบริการสุขภาพอำเภอไชยา	- งานการเงินและบัญชี สสอ.ไชยา/ รพ.ไชยา
	-คณะกรรมการ CFO จำนวน ๑๑ คน -มีการประชุมคณะกรรมการ CFO และผู้เกี่ยวข้องไตรมาส -ผอ.รพ.สต. ๙ คน -เจ้าหน้าที่การเงิน ๙ คน	-ผลสัมฤทธิ์ของการใช้งบประมาณ ของเครือข่าย ไม่เกินระดับ ๗ -ร้อยละ ๑๐๐ รพ.สต.มีการรับและจ่ายเงินบำรุงที่ครอบคลุมและสมบูรณ์	๕. โครงการประชุมคณะกรรมการ CFO เครือข่ายและผู้รับผิดชอบการเงินการคลังหน่วยบริการ	คณะกรรมการ CFO คบสอ.ไชยา

กลยุทธ์	เป้าหมาย/ผลผลิต	ตัวชี้วัด	แผนงาน/โครงการหลัก	หน่วยงานรับผิดชอบ
๒. การบริหารความเสี่ยงด้านสุขภาพ	-คณะกรรมการ คบ.สอ. ไชยา จำนวน ๓๓ คน - มีการประชุมคณะกรรมการ คบสอ.ไชยา เพื่อร่วมกัน ขับเคลื่อนงานต่างๆ ทุกไตรมาส	-มีการจัดประชุมคณะกรรมการ คบสอ.อย่างน้อยไตรมาสละ ๑ ครั้ง	๖.โครงการประชุมคณะกรรมการ คบ.สอ ไชยา	คณะกรรมการ คบสอ.ไชยา

ประเด็นยุทธศาสตร์ที่ ๒ มุ่งพัฒนาภูมิปัญญาท้องถิ่นสู่ไซยา

เป้าประสงค์ที่ ๑๐ : เสริมสร้างศักยภาพบุคลากรและเครือข่าย

สถานการณ์ อำเภอไซยา เป็นเมืองเก่าแก่ ที่มีทุนทางสังคม และธรรมชาติ ที่สามารถนำมาสนับสนุนส่งเสริมสุขภาพของประชาชนได้ โดยทุนที่สำคัญ ได้แก่ บ่อน้ำร้อน ชายทะเล พระบรมธาตุไซยา สวนโมกพลาราม และที่สำคัญ คือมีหมอพื้นบ้านและภูมิปัญญาท้องถิ่นด้านสุขภาพหลากหลายแขนง ที่ได้รับการถ่ายทอดมาอย่างยาวนาน ซึ่งไม่เคยได้มีการรวบรวมภูมิปัญญาต่างๆ เหล่านี้มาก่อน ภูมิปัญญาด้านการแพทย์แผนไทยเหล่านี้มีคุณค่าและไม่ควรแก่การสูญหาย จึงควรอนุรักษ์โดยการสำรวจและรวบรวมภูมิปัญญาเหล่านี้ไว้ และนำไปประยุกต์ให้เข้ากับยุคสมัยและสะดวกต่อการใช้งานโดยการต่อยอดสู่นวัตกรรมและผลิตภัณฑ์ เพื่อใช้ในการรักษาสุขภาพของประชาชนต่อไป อีกทั้งส่งเสริมการมีส่วนร่วมของบุคลากรทางการแพทย์แผนไทย และภาคีเครือข่ายด้านภูมิปัญญาท้องถิ่นอีกด้วย

กลยุทธ์การดำเนินงาน ๑. ขับเคลื่อนงานภูมิปัญญาท้องถิ่นสู่นวัตกรรมชุมชน

แผนการดำเนินงาน

กลยุทธ์	เป้าหมาย/ผลผลิต	ตัวชี้วัด	แผนงาน/โครงการหลัก	หน่วยงานรับผิดชอบ
๑. ขับเคลื่อนงานภูมิปัญญาท้องถิ่นสู่นวัตกรรมชุมชน	๑. รวบรวมภูมิปัญญาในท้องถิ่น ๒. พัฒนาศักยภาพบุคลากร (บุคลากรแพทย์แผนไทยในเครือข่ายบริการสุขภาพอำเภอไซยา) ๓. พัฒนาภูมิปัญญาท้องถิ่นสู่นวัตกรรม (R๒R นวัตกรรมผลิตภัณฑ์) ๔. สร้างเสริมการมีส่วนร่วมของภาคีเครือข่าย	๑. ร้อยละ ๘๐ ของหมอพื้นบ้านเข้าร่วมชมรมหมอพื้นบ้าน ๒. มีผลงานการรวบรวมภูมิปัญญาท้องถิ่นจากหมอพื้นบ้าน ๓. ร้อยละ ๑๐๐ ของบุคลากรแพทย์แผนไทยเข้าร่วมโครงการ ๔. ร้อยละ ๑๐๐ ของผู้เข้าร่วมอบรมมีความรู้เพิ่มขึ้นก่อนเข้ารับการอบรม	๑. โครงการส่งเสริมภูมิปัญญาท้องถิ่นด้านการแพทย์แผนไทยในภาคีเครือข่ายสู่นวัตกรรมชุมชน	ผู้รับผิดชอบ บัลกีส มามะ พัชราภรณ์ คชรัตน์

ประเด็นยุทธศาสตร์ที่ ๒ มุ่งพัฒนาภูมิปัญญาท้องถิ่นสู่ชัชชา

เป้าประสงค์ที่ ๕ : เครือข่ายบริการสุขภาพมีคุณภาพ

สถานการณ์ จากนโยบายของกระทรวงสาธารณสุขเกี่ยวกับการจัดให้บริการรักษาทางการแพทย์และกัญชาทางการแพทย์แผนไทย ทางสาธารณสุขจังหวัดสุราษฎร์ธานีจึงได้มีนโยบายให้มีการเปิดให้บริการคลินิกกัญชาทางการแพทย์แผนไทยในทุกสถานบริการ เพื่อให้ประชาชนสามารถเข้าถึงการใช้กัญชาทางการแพทย์ในการรักษาโรคได้อย่างปลอดภัย และเพื่อการทำงานที่เป็นระบบและมีประสิทธิภาพ เจ้าหน้าที่ที่เกี่ยวข้องกับการจัดตั้งและให้บริการในคลินิกกัญชาทางการแพทย์แผนไทยควรมีความรู้ความเข้าใจในเรื่องกัญชาและแนวทางในการจัดบริการคลินิกกัญชาทางการแพทย์แผนไทยในสถานบริการ อีกทั้งประชาชนทั่วไปควรได้รับความรู้เกี่ยวกับกัญชาอย่างถูกต้อง เพื่อสร้าง โอกาสทางการรักษา ทางเศรษฐกิจและการสร้างรายได้ของประชาชน โดยกำหนดกลไกการดำเนินงานที่รัดกุม เพื่อมิให้เกิดผลกระทบทางสังคมตามที่กฎหมายบัญญัติไว้

กลยุทธ์การดำเนินงาน ๒. ขับเคลื่อนงานคลินิกกัญชาทางการแพทย์แผนไทย

แผนการดำเนินงาน

กลยุทธ์	เป้าหมาย/ผลผลิต	ตัวชี้วัด	แผนงาน/โครงการหลัก	หน่วยงานรับผิดชอบ
๒. ขับเคลื่อนงานคลินิกกัญชาทางการแพทย์แผนไทย	เจ้าหน้าที่ที่เกี่ยวข้องในคลินิกกัญชา และ อสม. ในอำเภอไชยา	๑. ร้อยละ ๑๐๐ ของบุคลากรที่เกี่ยวข้องได้รับความรู้เกี่ยวกับกัญชาทางการแพทย์ ๒. ร้อยละ ๘๐ ของอสม. ได้รับความรู้เกี่ยวกับกัญชาทางการแพทย์	๒. โครงการให้ความรู้เกี่ยวกับกัญชาแก่เจ้าหน้าที่ที่เกี่ยวข้องในการจัดตั้งคลินิกกัญชาทางการแพทย์ และ อสม. อำเภอไชยา	แพทย์แผนไทย จันทร์เพ็ญ วงษ์มากสกุล สุคันธา กล่อมเกลี้ยง

แผนปฏิบัติการเชิงกลยุทธ์
เครือข่ายบริการสุขภาพอำเภอไชยา
ประจำปีงบประมาณ ๒๕๖๔

ประเด็นยุทธศาสตร์ที่ ๑ พัฒนาระบบบริหารจัดการบุคลากร
แผนปฏิบัติการและงบประมาณดำเนินงาน เครือข่ายบริการสุขภาพอำเภอไชยา ปีงบประมาณ ๒๕๖๔

ลำดับ	ชื่อโครงการ	วัตถุประสงค์	กิจกรรมหลัก	กลุ่มเป้าหมาย/ พื้นที่ดำเนินการ	ระยะเวลา ดำเนินการ	งบประมาณ		ผู้รับผิดชอบ
						จำนวน	แหล่งงบ	
๑	โครงการพัฒนาศักยภาพบุคลากรในการดูแลผู้ป่วยตาม Service Plan โรงพยาบาลแม่ข่ายบริการสุขภาพ	เพิ่มศักยภาพบุคลากรในการดูแลผู้ป่วยตาม Service Plan โรงพยาบาลแม่ข่าย	ส่งพยาบาลวิชาชีพ โรงพยาบาลแม่ข่ายอบรมเฉพาะทางคนละ ๔ เดือน - สาขาอายุรกรรม ๑ คน - สาขาแม่และเด็ก ๑ คน - สาขาศัลยกรรม ๑ คน - สาขาศัลยกรรมกระดูก ๑ คน	พยาบาลวิชาชีพ โรงพยาบาลไชยา จำนวน ๔ คน	มกราคม - กันยายน ๒๕๖๔	คนละ ๕๐,๐๐๐ บาท x ๔ คน เป็นเงิน ๒๐๐,๐๐๐ บาท	เงินบำรุงรพ.ไชยา	ผอ.รพ.ไชยา/ กลุ่มงานการพยาบาล/ กลุ่มงานบริหารทั่วไป

ลำดับ	ชื่อโครงการ	วัตถุประสงค์	กิจกรรมหลัก	กลุ่มเป้าหมาย/ พื้นที่ดำเนินการ	ระยะเวลา ดำเนินการ	งบประมาณ		ผู้รับผิดชอบ
						จำนวน	แหล่งงบ	
๒	โครงการประชุมพิจารณาพัฒนาบุคลากรและกรอบอัตรากำลังเครื่องข่ายบริการสุขภาพอำเภอไชยา	๑. เพื่อวางแผนกรอบอัตรากำลังของบุคลากรในเครื่องข่ายฯ ๒. เพื่อวางแผนการพัฒนาบุคลากรให้สอดคล้องกับแผนยุทธศาสตร์ของเครื่องข่ายฯ	๑. แต่งตั้งคณะกรรมการพัฒนาบุคลากรและพิจารณากรอบอัตรากำลังของเครื่องข่ายฯ ๒๑ คน ๒. ประชุมคณะกรรมการฯ	คณะกรรมการพัฒนาบุคลากรและพิจารณากรอบอัตรากำลังของเครื่องข่ายฯ ๒๑ คน	ตุลาคม ๖๓ - กันยายน ๖๔	๑. ค่าอาหารว่างและเครื่องดื่ม จำนวน ๒๑ คน x ๒ มื้อ x ๒๕ บาท x ๔ ครั้ง เป็นเงิน ๔,๒๐๐ บาท ๒. ค่าอาหารกลางวัน จำนวน ๒๑ คน x ๕๐ บาท x ๔ ครั้ง เป็นเงิน ๔,๒๐๐ บาท	OP ๖๔	สุพสิทธิ์/สุริยา
						รวมเป็นเงิน ๘,๔๐๐ บาท		

ลำดับ	ชื่อโครงการ	วัตถุประสงค์	กิจกรรมหลัก	กลุ่มเป้าหมาย/ พื้นที่ดำเนินการ	ระยะเวลา ดำเนินการ	งบประมาณ		ผู้รับผิดชอบ
						จำนวน	แหล่งงบ	
๓	โครงการพัฒนาคุณภาพชีวิตบุคลากรเครือข่ายบริการสุขภาพอำเภอไชยา	เพื่อส่งเสริมคุณภาพชีวิตด้วยการเพิ่มรายได้และส่งเสริมความผูกพันของบุคลากรในเครือข่ายบริการสุขภาพอำเภอไชยา	๑.เพิ่มช่องทางการตลาดออนไลน์สำหรับสินค้าของบุคลากรในเครือข่าย ๒. Green Market จัดกิจกรรมตลาดนัดสีเขียวสำหรับสินค้าเกษตรปลอดสารพิษและสินค้าในชุมชนต่างๆของอำเภอไชยา ณ สำนักงานสาธารณสุขอำเภอไชยา เดือนละ ๑ ครั้ง	บุคลากรในเครือข่ายบริการสุขภาพอำเภอไชยา จำนวน ๕๐ คน	มกราคม - กันยายน ๒๕๖๔	๑. ค่าเอกสาร วัสดุอุปกรณ์ วัสดุ เพื่อการประชาสัมพันธ์ ๒,๐๐๐ บาท ๒. เต็นท์เล็กสำหรับจัดกิจกรรมตลาดนัดสีเขียว ๕ หลัง หลังละ ๓,๐๐๐ บาท เป็นเงิน ๑๕,๐๐๐ บาท ๓. โต๊ะหน้าขาว ๕ ตัว ตัวละ ๒,๕๐๐ บาท เป็นเงิน ๑๒,๕๐๐ บาท รวมเป็นเงิน ๒๙,๕๐๐ บาท	OP ๖๔	กลุ่มงานบริหารทั่วไป ไชยา/ ผู้ช่วย สสอ. ไชยา

ประเด็นยุทธศาสตร์ที่ ๒ พัฒนาระบบบริการสุขภาพ (๒.๑)
แผนปฏิบัติการและงบประมาณดำเนินงาน เครือข่ายบริการสุขภาพอำเภอไชยา ปีงบประมาณ ๒๕๖๔

ลำดับ	ชื่อโครงการ	วัตถุประสงค์	กิจกรรมหลัก	กลุ่มเป้าหมาย/ พื้นที่ดำเนินการ	ระยะเวลา ดำเนินการ	งบประมาณ		ผู้รับผิดชอบ
						จำนวน	แหล่งงบประมาณ	
๑	โครงการส่งเสริมการดำเนินงานโรงเรียนส่งเสริมสุขภาพ เครือข่ายบริการสุขภาพ อำเภอไชยา ปีงบประมาณ ๒๕๖๔	๑.เพื่อสนับสนุนโรงเรียนให้พัฒนาและยกระดับคุณภาพตามมาตรฐานโรงเรียนส่งเสริมสุขภาพ	๑. ประชุมคณะกรรมการโรงเรียนส่งเสริมสุขภาพ ๒ ครั้ง/ปี ๒. ประชุมครูรับผิดชอบงานโรงเรียนส่งเสริมสุขภาพ ๓. ประเมินโรงเรียนในเขตอำเภอไชยา จำนวน ๓๗ โรงเรียน	๑.คณะกรรมการโรงเรียนส่งเสริมสุขภาพฯ ๑๕ คน ๒. ครูอนามัยโรงเรียนและเจ้าหน้าที่สาธารณสุข จำนวน ๕๐ คน ๓. โรงเรียนในเขตอำเภอไชยา จำนวน ๓๗ โรงเรียน	มิ.ย. ๖๔ – ก.ค. ๖๔	๑. ค่าอาหารว่างเครื่องดื่ม ในการประชุมคณะกรรมการ (๒๕ บาท x ๒ มื้อ x ๑๕ คน x ๒ ครั้ง) เป็นเงิน ๑,๕๐๐ บาท ๒. อาหารกลางวัน ในการประชุมคณะกรรมการ (๕๐ บาท x ๑๕ คน x ๒ มื้อ) เป็นเงิน ๑,๕๐๐ บาท ๓. ค่าเอกสาร วัสดุอุปกรณ์ในการประชุม (๖๐ บาท x ๕๐ คน) เป็นเงิน ๓,๐๐๐ บาท ๔. ค่าวิทยากร (๖๐๐ บาท x ๖ ชั่วโมง) เป็นเงิน ๓,๖๐๐ บาท ๕. อาหารกลางวัน ในการประชุมคณะกรรมการ (๕๐ บาท x ๕๐ คน x ๑ มื้อ) เป็นเงิน ๒,๕๐๐ บาท ๖. อาหารว่างและเครื่องดื่ม ในการประชุมคณะกรรมการ (๒๕ บาท x ๕๐ คน x ๒ มื้อ) เป็นเงิน ๒,๕๐๐ บาท	PPB ๖๔	มนตรี/ สุดา

ลำดับ	ชื่อโครงการ	วัตถุประสงค์	กิจกรรมหลัก	กลุ่มเป้าหมาย/ พื้นที่ดำเนินการ	ระยะเวลา ดำเนินการ	งบประมาณ		ผู้รับผิดชอบ
						จำนวน	แหล่งงบประมาณ	
๑	โครงการส่งเสริมการดำเนินงานโรงเรียนส่งเสริมสุขภาพ เครือข่ายบริการสุขภาพ อำเภอยะยา ปิงบประมาณ ๒๕๖๔ (ต่อ)					<p>๗. ค่าอาหารว่างเครื่องดื่ม สำหรับนิเทศติดตามโรงเรียน (๒๕ บาท x ๒ มื้อ x ๑๕ คน x ๖ ครั้ง) เป็นเงิน ๔,๕๐๐ บาท</p> <p>๘. อาหารกลางวัน สำหรับนิเทศติดตามโรงเรียน (๕๐ บาท x ๑๕ คน x ๖ ครั้ง) เป็นเงิน ๔,๕๐๐ บาท</p> <p>๙. ค่าเอกสาร วัสดุอุปกรณ์ในการประเมิน เป็นเงิน ๔,๐๐๐ บาท</p> <p>๑๐. ค่าเกียรติบัตรโรงเรียนส่งเสริมสุขภาพ (๕๐ บาท x ๓๗ โรงเรียน) เป็นเงิน ๑,๘๕๐ บาท</p> <p style="text-align: center;">รวมเป็นเงิน ๒๙,๔๕๐บาท</p>	PPB ๖๔	มนตรี/ สุดา

ลำดับ	ชื่อโครงการ	วัตถุประสงค์	กิจกรรมหลัก	กลุ่มเป้าหมาย/ พื้นที่ดำเนินการ	ระยะเวลา ดำเนินการ	งบประมาณ		ผู้รับผิดชอบ
						จำนวน	แหล่งงบประมาณ	
๒	โครงการฝากครรภ์ คุณภาพ	๑. เพื่อปรับปรุง ความรู้ความ เข้าใจ และให้ แนวทางในการ ดำเนินงาน อนามัยแม่และ เด็ก เครือข่าย บริการสุขภาพ อำเภอไชยา ๒. เพื่อติดตาม ผลวิเคราะห์ ปัญหาและ ปรับปรุง พัฒนาการการ ดำเนินงาน อนามัยแม่และ เด็ก ให้ มี ประสิทธิภาพ มากยิ่งขึ้น ๓. เพื่อพัฒนา ศักยภาพ เจ้าหน้าที่เรื่อง มาตรฐานการ ฝากครรภ์	๑. จัดตั้ง อาสาสมัคร ชุมชน เพื่อค้นหา หญิงตั้งครรภ์ใน พื้นที่รับผิดชอบ ๒. ประชาสัมพันธ์ ผ่านสื่อออนไลน์ ๓.อบรมเชิง ปฏิบัติการการ พัฒนาศักยภาพ เจ้าหน้าที่งาน ฝากครรภ์และ การบันทึกข้อมูล เครือข่ายบริการ สุขภาพอำเภอ ไชยา	-คณะกรรมการ ฝากครรภ์ คุณภาพ - เจ้าหน้าที่ โรงพยาบาล ไชยา ๓๐ คน - เจ้าหน้าที่ สาธารณสุข อำเภอไชยา ๒๐ คน รวม ๕๕ คน	มี.ค.๖๔	กิจกรรมที่ ๑ อบรมเชิงปฏิบัติการ การพัฒนาศักยภาพเจ้าหน้าที่งาน ฝากครรภ์และการบันทึกข้อมูล เครือข่ายบริการสุขภาพอำเภอไชยา ๑. ค่าวัสดุอุปกรณ์ เป็นเงิน ๑,๐๐๐ บาท ๒.ค่าเอกสารประกอบการประชุม (๕๐ บาท x ๕๕ ชุด) เป็นเงิน ๒,๗๕๐ บาท ๓.ค่าอาหารกลางวัน (๕๐ บาท x ๕๕ ชุด) เป็นเงิน ๒,๗๕๐ บาท ๔. ค่าอาหารว่างและเครื่องดื่ม (๒๕ บาท x ๕๕ คน x ๒มื้อ) เป็นเงิน ๒,๗๕๐ บาท รวมเป็นเงิน ๙,๒๕๐ บาท	PPB ๖๔	กานดา/ ละไม

ลำดับ	ชื่อโครงการ	วัตถุประสงค์	กิจกรรมหลัก	กลุ่มเป้าหมาย/ พื้นที่ดำเนินการ	ระยะเวลา ดำเนินการ	งบประมาณ		ผู้รับผิดชอบ
						จำนวน	แหล่งงบ	
๓	โครงการรณรงค์ตรวจคัดกรองมะเร็งปากมดลูกและมะเร็งเต้านม มะเร็งลำไส้ เครือข่ายบริการสุขภาพอำเภอไชยา	๑. เพื่อคัดกรองมะเร็งปากมดลูกและในสตรีกลุ่มอายุ ๓๐ -๖๐ ปี ๒. เพื่อให้สตรีอายุ ๓๐ - ๗๐ ปี สามารถตรวจเต้านมด้วยตนเองอย่างถูกต้อง และตรวจด้วยตนเองสม่ำเสมอ ๓. เพื่อให้กลุ่มเป้าหมายอายุ ๕๐ ปีขึ้นไปได้รับการตรวจคัดกรองมะเร็งลำไส้	๑. กิจกรรรมประชุมแลกเปลี่ยนเรียนรู้ ๒. ประชุมที่มคณะทำงานฯ ไตรมาสละ ๑ ครั้ง ๓. รณรงค์ประชาสัมพันธ์และเชิญชวนกลุ่มเป้าหมาย ๓. มหกรรมตรวจมะเร็งมดลูกในพื้นที่ตำบลละ ๓ ครั้ง ๔. ทบทวนให้ความรู้ อสม. ทักษะในการตรวจเต้านมด้วยตนเองในวันประชุมประจำเดือนทุกรพ.สต. ๕. บันทึกข้อมูลในโปรแกรมฯ	- รพ.ไชยา - รพ.สต. ๙ แห่ง - รวมเป้าหมายผู้ดำเนินงาน ๑๐ คน - ดำเนินการในพื้นที่ ๑๐ ตำบล	พ.ย.๖๓- ส.ค. ๖๔	กิจกรรมที่ ๑ แลกเปลี่ยนเรียนรู้ ๑. ค่าอาหารว่างและเครื่องดื่ม ๒ มื้อ และค่าอาหารกลางวัน ๑ มื้อ (๑๐๐ บาท x ๑๐ คน) เป็นเงิน ๑,๐๐๐ บาท ๒. ค่าวิทยากร ๖๐๐ บาท x ๕ ชม. ๓,๐๐๐ บาท รวมเป็นเงิน ๔,๐๐๐ บาท กิจกรรมที่ ๒ ประชุมคณะทำงาน ๑. ค่าอาหารว่างและเครื่องดื่ม ๒ มื้อ และค่าอาหารกลางวัน ๑ มื้อสำหรับผู้เข้าร่วมประชุมที่ม (๑๐๐ บาท x ๒๐ คน x ๓ ครั้ง) เป็นเงิน ๖,๖๐๐ บาท กิจกรรมที่ ๓ ประชุมเชิงปฏิบัติการ ๑. ค่าอาหารว่างและเครื่องดื่ม ๒ มื้อ และค่าอาหารกลางวัน ๑ มื้อสำหรับคณะทำงานรณรงค์ (๑๐๐ บาท x ๑๐ คน x ๓๐ วัน) เป็นเงิน ๓๐,๐๐๐ บาท รวมเป็นเงิน ๔๐,๖๐๐ บาท	PPB๖๔	ละไม/พจนา

ลำดับ	ชื่อโครงการ	วัตถุประสงค์	กิจกรรมหลัก	กลุ่มเป้าหมาย/ พื้นที่ดำเนินการ	ระยะเวลา ดำเนินการ	งบประมาณ		ผู้รับผิดชอบ
						จำนวน	แหล่งงบประมาณ	
๔	โครงการจัดบริการเชิงรุก ตรวจเลือดหาเชื้อเอชไอวี เรือนจำอำเภอไชยา	๑. เพื่อให้ ผู้ต้องขังได้รับ คำปรึกษาตรวจ เลือด HIV และ ยินยอมตรวจ เลือด HIV ๒. เพื่อให้ผู้ติด เชื้อรายใหม่ได้ ตรวจ CD๔ และรับยาต้าน ทันที ไม่เกิน ๒ สัปดาห์ ๓. เพื่อให้ ผู้ต้องขังได้รับ ความรู้เกี่ยวกับ โรคติดต่อทาง เพศสัมพันธ์และ โรคเอดส์	๑. จัดตั้งทีม ออกบริการเชิง รุกตรวจเลือด หาการติดเชื้อ HIV ในเรือนจำ ประกอบด้วย ทีมสหวิชาชีพ ๒. ประสานกับ พยาบาลวิชาชีพ ในเรือนจำไชยา เรื่องการออก กิจกรรมตรวจ เลือดหาการติด เชื้อ HIV ๓. ออกตรวจ เลือดหาการติด เชื้อ HIV ใน เรือนจำไชยา	ผู้ต้องขังเรือนจำ อำเภอไชยา จำนวน ๔๘๐ คน	๑ ต.ค.๖๓ – ๓๐ ก.ย.๖๔	๑. ค่าอาหารว่างเครื่องดื่ม ๒ มื้อ และอาหารกลางวัน ๑ มื้อ สำหรับ ทีมออกตรวจบริการเชิงรุก (๑๐๐ บาท x ๑๐ คน x ๒ รอบ) เป็นเงิน ๒,๐๐๐ บาท ๒. อัตราค่าบริการตามชุดบริการ RRTRR กลุ่มผู้ต้องขังชุดบริการ เข้มข้น (๔๘๐ ชุด x ๑๐๐ บาท) เป็นเงิน ๔๘,๐๐๐ บาท ๓. ค่าป้ายไวนิลโครงการ เป็นเงิน ๑,๕๐๐ บาท	PPB	ณัฐสุตา / บงกช/สุริยา
						รวมเป็นเงิน ๕๑,๕๐๐ บาท		

ลำดับ	ชื่อโครงการ	วัตถุประสงค์	กิจกรรมหลัก	กลุ่มเป้าหมาย/ พื้นที่ดำเนินการ	ระยะเวลา ดำเนินการ	งบประมาณ		ผู้รับผิดชอบ
						จำนวน	แหล่งงบ	
๕	โครงการบริการป้องกันการติดเชื้อเอชไอวีในกลุ่มประชากรหลัก อำเภอไชยา จังหวัดสุราษฎร์ธานี ปีงบประมาณ ๒๕๖๔ สปสช.	๑. เพื่อลดอัตราการติดเชื้อรายใหม่ในกลุ่มประชากรหลักที่เสี่ยงต่อการติดเชื้อเอชไอวี ๒. เพื่อเพิ่มการเข้าถึงบริการป้องกันการติดเชื้อเอชไอวีในกลุ่มประชากรหลัก และส่งต่อเข้าสู่บริการตรวจการติดเชื้อเอชไอวีและโรคติดต่อทางเพศสัมพันธ์	กิจกรรมที่ ๑ Reach ก าร ส่งเสริมการเข้าถึงบริการป้องกันโรคเอดส์ วัณโรค และโรคติดต่อทางเพศสัมพันธ์ กิจกรรมที่ ๒ Recruit ก าร ส่งเสริมให้กลุ่มประชากรหลักที่เข้าถึงบริการป้องกันเข้าสู่ระบบการตรวจเอชไอวี	กลุ่มประชากรหลัก จำนวน ๔๕ ราย แยกประเภทดังนี้ ๑. กลุ่มพนักงานบริการหญิง (FSW) จำนวน ๒๐ ราย ๒. กลุ่มพนักงานบริการชาย (MSM) จำนวน ๒๐ ราย ๓. กลุ่มผู้หญิงข้ามเพศ (TGW) จำนวน ๕ ราย	ต.ค.๖๓ – ก.ย. ๖๔	กิจกรรมที่ ๑ ประชุมชี้แจงวางแผนดำเนินโครงการ และสำรวจกลุ่มประชากรหลัก ๑. ค่าอาหารกลางวัน แกนนำกลุ่มเป้าหมาย ทีมพี่เลี้ยง และผู้รับผิดชอบโครงการ (มือละ ๑๐๐ บาท x ๔๐ คน x จำนวน ๑ วัน รวม ๑ มื้อ) เป็นเงิน ๔,๐๐๐ บาท ๒. ค่าอาหารว่างและเครื่องดื่ม (มือละ ๓๐ บาท x ๔๐ คน x จำนวน ๑ วัน รวม ๒ มื้อ) เป็นเงิน ๒,๔๐๐ บาท ๓. ค่าวัสดุ อุปกรณ์ ในจัดการประชุม เป็นเงิน ๔,๙๐๐ บาท <u>รวม ๑๑,๓๐๐ บาท</u>	สปสช.	ณัฐสุดา/ สุรียา

ลำดับ	ชื่อโครงการ	วัตถุประสงค์	กิจกรรมหลัก	กลุ่มเป้าหมาย/ พื้นที่ดำเนินการ	ระยะเวลา ดำเนินการ	งบประมาณ		ผู้รับผิดชอบ
						จำนวน	แหล่งงบ	
๕	บริการป้องกันการติดเชื้อ เอชไอวีในกลุ่มประชากร หลัก อำเภอยะยา จังหวัด สุราษฎร์ธานี ปีงบประมาณ ๒๕๖๔ (ต่อ)	๓. เพื่อให้กลุ่ม ประชากรหลัก ได้รับการตรวจคัด กรองและรักษา โรคติดต่อทาง เพศสัมพันธ์ และ ได้เข้าสู่ กระบวนการรักษา ที่รวดเร็วขึ้น หาก ติดเชื้อโรคติดต่อ ทางเพศสัมพันธ์ ๔. เพื่อติดตาม กลุ่มประชากร หลักที่มีผลเลือด เป็นลบให้เข้า รักษาการตรวจ เลือดซ้ำ และยังคง สถานะผลเลือด ลบต่อไป	กิจกรรมที่ ๓ Test ก า ร ส่งเสริมให้กลุ่มที่ เข้าสู่บริการได้ ตรวจการติดเชื้อ เอชไอวี และ โรคติดต่อทาง เพศสัมพันธ์ กิจกรรมที่ ๔ Treat ก า ร ส่งเสริมให้ ประชากรหลักที่ ตรวจพบว่าติด เชื้อเอชไอวีทุกคน ได้เข้าสู่การดูแล รักษา			กิจกรรมที่ ๒ ออกสำรวจ กลุ่มเป้าหมายหลัก โดยออก ปฏิบัติการเชิงรุกนอกเวลาราชการ เพื่อติดต่อและสำรวจจำนวน กลุ่มเป้าหมาย และขอความร่วมมือ ในการเข้าร่วมกิจกรรมตามโครงการ ๑. ค่าตอบแทนเจ้าหน้าที่พยาบาล วิชาชีพ (จำนวน ๓ คน x วันละ ๗๕๐ บาท x ๒ วัน) เป็นเงิน ๔,๕๐๐ บาท ๒. ค่าตอบแทนเจ้าหน้าที่นักวิชาการ สาธารณสุข (จำนวน ๓ คน x วันละ ๖๙๐ บาท x ๒ วัน) เป็นเงิน ๔,๑๔๐ บาท ๓. ค่าตอบแทนเจ้าหน้าที่นักเทคนิค การแพทย์ (จำนวน ๑ คน x วันละ ๖๙๐ บาท x ๒ วัน) เป็นเงิน ๑,๓๘๐ บาท ๔. ค่าตอบแทนเจ้าหน้าที่พนักงาน ขับรถยนต์ (จำนวน ๑ คน x วันละ ๓๔๕ บาท x ๒ วัน) เป็นเงิน ๖๙๐ บาท รวม ๑๐,๗๑๐ บาท	สปสช.	ณัฐสุดา/ สุริยา

ลำดับ	ชื่อโครงการ	วัตถุประสงค์	กิจกรรมหลัก	กลุ่มเป้าหมาย/ พื้นที่ดำเนินการ	ระยะเวลา ดำเนินการ	งบประมาณ		ผู้รับผิดชอบ
						จำนวน	แหล่งงบประมาณ	
๕	บริการป้องกันการติดเชื้อ เอชไอวีในกลุ่มประชากร หลัก อำเภอยะยา จังหวัด สุ ร า ษ ฎ ร์ ธิ ๓ ๓ ปีงบประมาณ ๒๕๖๔ (ต่อ)		กิจกรรมที่ ๕ Retain ก าร ส่งเสริมให้กลุ่ม ประชากรหลักที่ ติดเชื้อเอชไอวี คงอยู่ในระบบ บริการรักษา			กิจกรรมที่ ๓ จัดกิจกรรมรณรงค์ให้ ความรู้แก่กลุ่มเป้าหมาย คือ กลุ่ม ชายรักชาย และกลุ่มพนักงานบริการ ๑. ค่าอาหารกลางวันแก่นนำ กลุ่มเป้าหมาย ทีมพี่เลี้ยง และ ผู้รับผิดชอบโครงการ (มื้อละ ๑๐๐ บาท x ๑๐๐ คน x จำนวน ๑ วัน รวม ๑ มื้อ) เป็นเงิน ๑๐,๐๐๐ บาท ๒. ค่าอาหารว่างและเครื่องดื่ม (มื้อ ละ ๓๐ บาท x ๑๐๐ คน x จำนวน ๑ วัน รวม ๒ มื้อ) เป็นเงิน ๖,๐๐๐ บาท ๓. ค่าวัสดุ อุปกรณ์ ในจัดการ ประชุม เป็นเงิน ๔,๕๐๐ บาท <u>รวม ๒๐,๕๐๐ บาท</u>	สปสช.	ณัฐสุดา/ สุริยา

ลำดับ	ชื่อโครงการ	วัตถุประสงค์	กิจกรรมหลัก	กลุ่มเป้าหมาย/ พื้นที่ดำเนินการ	ระยะเวลา ดำเนินการ	งบประมาณ		ผู้รับผิดชอบ
						จำนวน	แหล่งงบ	
๕	บริการป้องกันการติดเชื้อ เอชไอวีในกลุ่มประชากร หลัก อำเภอยะยา จังหวัด สุราษฎร์ธานี ปีงบประมาณ ๒๕๖๔ (ต่อ)					<p>กิจกรรมที่ ๔ ประชาสัมพันธ์ โครงการเพื่อให้เข้าถึงกลุ่มเป้าหมาย ๑. ทำป้ายไว นิล roll ตั้งพื้น ประชาสัมพันธ์การป้องกันโรคเอดส์ และโรคติดต่อทางเพศสัมพันธ์ บูรณ การวินโรค (จำนวน ๓ ชุดๆ ละ ๑,๕๐๐ บาท) เป็นเงิน ๔,๕๐๐ บาท ๒. จัดทำแผ่นพับ ให้ความรู้ โรคเอดส์ และโรคติดต่อทางเพศสัมพันธ์ เป็นเงิน ๔,๓๖๗.๕๐ บาท <u>รวม ๘,๘๖๗.๕๐ บาท</u></p> <p>กิจกรรมที่ ๕ กิจกรรมให้คำปรึกษา ก่อนและหลังการตรวจเลือด และ ตรวจเลือดหาการติดเชื้อเอชไอวี ๑. ค่าตอบแทนเจ้าหน้าที่พยาบาล วิชาชีพ (จำนวน ๓ คน x วันละ ๗๕๐ บาท x ๓ วัน) เป็นเงิน ๖,๗๕๐ บาท</p>	สปสช.	ณัฐสุดา/ สุริยา

ลำดับ	ชื่อโครงการ	วัตถุประสงค์	กิจกรรมหลัก	กลุ่มเป้าหมาย/ พื้นที่ดำเนินการ	ระยะเวลา ดำเนินการ	งบประมาณ		ผู้รับผิดชอบ
						จำนวน	แหล่งงบประมาณ	
๕	บริการป้องกันการติดเชื้อ เอชไอวีในกลุ่มประชากร หลัก อำเภอยะยา จังหวัด สุราษฎร์ธานี ปีงบประมาณ ๒๕๖๔ (ต่อ)					๒.ค่าตอบแทนเจ้าหน้าที่นักวิชาการ สาธารณสุข (จำนวน ๓ คน x วันละ ๖๙๐ บาท x ๓ วัน) เป็นเงิน ๖,๒๑๐ บาท ๓.ค่าตอบแทนเจ้าหน้าที่นักเทคนิค การแพทย์ (จำนวน ๑ คน x วันละ ๖๙๐ บาท x ๓ วัน) เป็นเงิน ๒,๐๗๐ บาท ๔. ค่าตอบแทนเจ้าหน้าที่พนักงาน ขับรถยนต์ (จำนวน ๑ คน x วันละ ๓๔๕ บาท x ๓ วัน) เป็นเงิน ๑,๐๓๕ บาท ๕. ค่าตอบแทนในการบันทึกข้อมูล ออนไลน์ (ช.ม.ละ ๖๐ บาท X จำนวน ๒๐ ชม.) เป็นเงิน ๑,๒๐๐ บาท <p style="text-align: center;"><u>รวม ๑๗,๒๖๕ บาท</u></p> <p style="text-align: center;">รวมเป็นเงิน ๖๙,๐๔๒.๕๐ บาท</p>	สปสช.	ณัฐสุดา/ สุรียา

ลำดับ	ชื่อโครงการ	วัตถุประสงค์	กิจกรรมหลัก	กลุ่มเป้าหมาย/ พื้นที่ดำเนินการ	ระยะเวลา ดำเนินการ	งบประมาณ		ผู้รับผิดชอบ
						จำนวน	แหล่งงบ	
๖	ค้นหาผู้ป่วยวัณโรคเชิงรุก ในเรือนจำชายา อ.ไชยา จ.สุราษฎร์ธานี สปสช.	เพื่อค้นหาผู้ป่วย วัณโรครายใหม่ ในเรือนจำ โดย การถ่ายภาพ รังสีทรวงอก ด้วย Mobile X-ray	คัดกรองวัณโรค ในเรือนจำ	กลุ่มเสี่ยงกลุ่ม ผู้ต้องขังเรือนจำ อำเภอไชยา จำนวน ๑,๒๐๐ คน	ต.ค.๖๒ – ก.ย. ๖๓	กิจกรรมบริการ Mobile X-ray ใน เรือนจำอำเภอไชยา ค่า Mobile X-ray (๑๐๐ บาท x ๑,๒๐๐ คน) เป็นเงิน ๑๒๐,๐๐๐ บาท รวมเป็นเงิน ๑๒๐,๐๐๐ บาท	สปสช. GF	บกช / ณัฐสุดา/ สุริยา

ลำดับ	ชื่อโครงการ	วัตถุประสงค์	กิจกรรมหลัก	กลุ่มเป้าหมาย/ พื้นที่ดำเนินการ	ระยะเวลา ดำเนินการ	งบประมาณ		ผู้รับผิดชอบ
						จำนวน	แหล่งงบประมาณ	
๗	โครงการอบรมและสร้าง แกนนำการดูแลผู้ป่วยวัณ โรคในชุมชน	๑. เพื่อสนับสนุน ระบบการดูแล ผู้ป่วยวัณโรค แบบมีพี่เลี้ยง ๒. เพื่อพัฒนา ศักยภาพ บุคลากร ผู้รับผิดชอบงาน วัณโรค ๓. เพื่อให้อสม. คัดกรองวัณโรค รายใหม่และ ร่วมเป็นพี่เลี้ยง ในการดูแล ผู้ป่วยวัณโรคใน ชุมชน	๑. ประชุมคณะ กรรมการและ ทีมงาน ผู้รับผิดชอบ งานวัณโรค ๒. อบรมผู้รับ ผิดชอบงานวัณ โรคในการบันทึก ข้อมูลโปรแกรม NTIP ๓. อสม.คัดกรอง วัณโรค ๗ กลุ่ม เสี่ยง และการ ดูแลผู้ป่วยวัณโรค ในชุมชนแบบมีพี่ เลี้ยงกำกับการ กินยา (DOT)	๑. คณะกรรมการ และทีมงาน คบสอ.ไชยา จำนวน ๒๐ คน ๒. ผู้รับผิดชอบ งานวัณโรค คบสอ.ไชยา. จำนวน ๑๕ คน	ไตรมาส ละ ๑ ครั้ง ม.ค.-มิ.ย. ๖๔	กิจกรรมประชุม DOT Meeting ๑. ค่าอาหารว่างและเครื่องดื่ม ๑ มื้อ สำหรับผู้เข้าร่วม (๒๕ บาท x ๑ มื้อ x ๒๐ คน x ๔ ครั้ง) เป็นเงิน ๒,๐๐๐ บาท <u>รวมเป็นเงิน ๒,๐๐๐ บาท</u> กิจกรรมจัดอบรมผู้รับผิดชอบงาน วัณโรค ๑. ค่าอาหารว่างและเครื่องดื่ม ๒ มื้อ สำหรับผู้เข้าร่วม (๒๕ บาท x ๒ มื้อ x ๑๕ คน) เป็นเงิน ๗๕๐ บาท ๒. อาหารกลางวัน ๑ มื้อ (๕๐ บาท x ๑ มื้อ x ๑๕ คน) เป็นเงิน ๗๕๐ บาท ๓. ค่าเอกสารคัดกรองวัณโรคสำหรับ อสม. เป็นเงิน ๒,๐๐๐ <u>รวมเป็นเงิน ๓,๕๐๐ บาท</u> รวมเป็นเงิน ๕,๕๐๐ บาท	PPB๖๔	บงกช/ อิริฎดา

ลำดับ	ชื่อโครงการ	วัตถุประสงค์	กิจกรรมหลัก	กลุ่มเป้าหมาย/ พื้นที่ดำเนินการ	ระยะเวลา ดำเนินการ	งบประมาณ		ผู้รับผิดชอบ
						จำนวน	แหล่งงบประมาณ	
๘	โครงการฟิตข้อเข่าดี หนี ข้อเสื่อมด้วย กายภาพบำบัด	๑.เพื่อให้ อสม. สามารถคัดกรอง ภาวะข้อเข่าเสื่อม และระดับความ รุนแรงได้ ๒.เพื่อให้ผู้สูงอายุ เขตอำเภอไชยา ได้รับการคัดกรอง ภาวะข้อเข่าเสื่อม ๓.เพื่อให้ผู้สูงอายุ อำเภอไชยาที่มี ภาวะเสี่ยงข้อเข่า เสื่อมหรือโรคข้อ เข่าเสื่อมได้รับการ รักษาและฟื้นฟูที่ เหมาะสมโดย กายภาพบำบัด ๔. มีแนวทางการ ป้องกัน รักษาและ ส่งต่อผู้ป่วยโรคข้อ เข่าเสื่อมในรพ. สต.และ โรงพยาบาลไชยา	-กิจกรรม ให้ ความรู้เกี่ยวกับ การภาวะข้อเข่า เสื่อม การคัด กรองตรวจ ประเมินและแนว ทางการรักษา/ ฟื้นฟูทาง กายภาพ บำบัดแก่ อสม. แต่ละตำบล -กิจกรรม คัด กรองภาวะข้อ เข่าเสื่อมโดย อสม.ตรวจ ร่างกายกับ กายภาพบำบัด -กิจกรรมให้ คำปรึกษาและ อธิบายแนว ทางการรักษา/ ฟื้นฟูรายบุคคล	อสม.แต่ละเขต รพ.สต. ๙ แห่ง , รพ.ไชยา ผู้สูงอายุ ที่มี ภาวะข้อเข่า เสื่อมในเขต อำเภอไชยา จำนวน ๒,๐๐๐ ราย	มีนาคม ถึง มิถุนายน๒๕๖๔	๑. ค่าเอกสารและวัสดุอุปกรณ์ เป็น เงิน ๑๖,๐๐๐ บาท ๒. ค่าไว้นิลประชาสัมพันธ์โครงการ ๑ ป้าย เป็นเงิน ๗๐๐ บาท รวมเป็นเงิน ๑๖,๗๐๐ บาท	PPB๖๔	ทอรุ่ง/ เสาวรัตน์

ลำดับ	ชื่อโครงการ	วัตถุประสงค์	กิจกรรมหลัก	กลุ่มเป้าหมาย/ พื้นที่ดำเนินการ	ระยะเวลา ดำเนินการ	งบประมาณ		ผู้รับผิดชอบ
						จำนวน	แหล่งงบประมาณ	
๘	โครงการส่งเสริมป้องกัน ทันตกรรมทุกกลุ่มวัย	๑. หญิงมีครรภ์ ได้รับความรู้ในการ ดูแลทันตสุขภาพ ของตนเองและ ได้รับบริการตาม ความเหมาะสม ๒. ผู้ดูแลเด็กได้รับ ความรู้ในการดูแล ทันตสุขภาพของ เด็กในปกครอง ๓. เด็กปฐมวัยได้รับ การดูแลทันต สุขภาพที่ดีจาก ผู้ดูแลเด็กในศูนย์ พัฒนาเด็กเล็ก ๔. เด็กนักเรียนชั้น ประถมศึกษาปีที่ ๑, ๓, ๖ ได้รับบริการ ทันตกรรม ผสมผสานอย่าง สมบูรณ์	๑. ตรวจสอบสุขภาพใน ช่องปากหญิงมี ครรภ์รายใหม่ แนะนำ / นัด / ส่ง ต่อเพื่อรับบริการ ทางทันตกรรม ๒. ตรวจ / บันทึก สุขภาพในช่องปาก เด็กอายุต่ำกว่า ๓ ปี ทาฟลูออไรด์วานิช แก่เด็กที่มีฟันขึ้น เต็ม ๓. เด็กปฐมวัยใน ศพด. ได้รับตรวจ ฟันทาฟลูออไรด์วา นิชและแจกแปรงสี ฟัน ๔. ให้ความรู้ในการ ดูแลทันตสุขภาพ และฝึกแปรงฟันถูก วิธีแก่เด็ก ป. ๑, ๖ และให้บริการ เคลือบหลุมร่องฟัน แก่เด็กชั้น ป ๑, ๖	-หญิงมีครรภ์ ที่มาฝากครรภ์ ในโรงพยาบาล ประมาณ ๓๐๐ คน -เด็กอายุ ๐ - ๓ ปี ในเขตอำเภอ ไชยา ประมาณ ๑,๕๐๐ คน -เด็กใน ศพด. ๒ ๓ แห่ง ประมาณ ๑,๐๐๐ คน -เด็ก ป.๑ ๘๐๐ คน -ป.๓ ๘๐๐ คน -ป.๖ ๘๐๐ คน	ต.ค.๖๓ - ก.ย. ๖๔	๑. ชุดดูแลความสะอาดหญิงตั้งครรภ์ จำนวน ๓๐๐ ชุด ชุดละ ๗๐ บาท เป็นเงิน ๒๑,๐๐๐ บาท ๒. ค่าแปรงสีฟัน สำหรับแจก WBC และเด็กใน ศพด. อันละ ๑๐ บาท จำนวน ๒,๕๐๐ ชิ้น เป็นเงิน ๒๕,๐๐๐ บาท ๓. ค่าวัสดุ เคลือบหลุมร่องฟัน ๑๒,๐๐๐ บาท ๔. ค่าอุปกรณ์แปรงฟัน ชุดละ ๒๐ จำนวน ๒,๔๐๐ ชิ้น เป็นเงิน ๔๘,๐๐๐ บาท ๕. ฟลูออไรด์วานิช ชุดละ ๖๗๐ บาท จำนวน ๒๐ ชุด เป็นเงิน ๑๓,๔๐๐ บาท รวมเป็นเงิน ๑๑๙,๔๐๐ บาท	PPB๖๔	ทพญ.ชัญญา /ละไม

ลำดับ	ชื่อโครงการ	วัตถุประสงค์	กิจกรรมหลัก	กลุ่มเป้าหมาย/ พื้นที่ดำเนินการ	ระยะเวลา ดำเนินการ	งบประมาณ		ผู้รับผิดชอบ
						จำนวน	แหล่งงบประมาณ	
๑๐	โครงการรณรงค์ โรงเรียน เด็กไทยฟันดี	๑. เพื่อให้เด็ก มัธยมศึกษา ได้รับความรู้ใน การดูแลทันต สุขภาพของตนเอง ๒. เพื่อให้เด็ก มัธยมศึกษาได้รับ ความรู้เรื่องโรค ต่างๆ ทาง ทันตกรรม	๑.ให้ทันตสุข ศึกษาและฝึกการ ทำความสะอาด ช่องปากแก่เด็ก นักเรียนชั้น ม.๑ ๒.จัดกิจกรรม ประกวดแปรงฟัน และประกวด สุขภาพฟันดี ๓.จัดนิทรรศการ เกี่ยวกับทันต สุขภาพ	นักเรียนชั้น ม.๑ โรงเรียนวัด พุ่มเรียง	ก.ค ๖๔	๑. ค่าอาหารว่างสำหรับผู้เข้าร่วม ประชุม (๒๕ บาท x ๖๐ คน x ๑ วัน) เป็นเงิน ๑,๕๐๐ บาท ๒. ค่าชุดสนับสนุนกิจกรรม แก้วน้ำ แปรงสีฟัน ยาสีฟัน (๔๕ ชุด x ๙๐ บาท) เป็นเงิน ๔,๐๕๐ บาท ๓. ค่าวัสดุ เป็นเงิน ๓,๖๐๐ บาท รวมเป็นเงิน ๙,๑๕๐ บาท	PPB๖๔	ทพญ.ชญญา/ ธิริฎดา

ลำดับ	ชื่อโครงการ	วัตถุประสงค์	กิจกรรมหลัก	กลุ่มเป้าหมาย/ พื้นที่ดำเนินการ	ระยะเวลา ดำเนินการ	งบประมาณ		ผู้รับผิดชอบ
						จำนวน	แหล่งงบประมาณ	
๑๑	โครงการพัฒนาระบบการดำเนินงานโรคไม่ติดต่อเรื้อรัง (NCD)	๑. เพื่อพัฒนาคลินิก NCD โรงพยาบาลไชยา และ เครือข่ายให้ผ่านเกณฑ์มาตรฐาน ๒. เพื่อพัฒนาระบบบริการโรคเรื้อรัง เพื่อให้ผู้ป่วยเบาหวานและความดันโลหิตสูงสามารถควบคุมโรคได้ ๓. เพื่อพัฒนาระบบสารสนเทศของงานโรคเรื้อรังให้มีประสิทธิภาพ ๔. เพื่อพัฒนาและออกแบบระบบงาน NCD	กิจกรรมที่ ๑ การจัดการฐานข้อมูล NCD ๑. จัดอบรมเจ้าหน้าที่ผู้รับผิดชอบฐานข้อมูล ๒. ดำเนินการปรับปรุงฐานข้อมูลของแต่ละตำบล ๓. ติดตามผลการดำเนินงานปรับฐานข้อมูล	เจ้าหน้าที่ จำนวน ๒๕ คน	ไตรมาส ๑	กิจกรรมที่ ๑ - อบรมการจัดการฐานข้อมูล ๑. ค่าอาหารกลางวัน จำนวน ๒๕ คน x ๒ วัน x ๕๐ บาท เป็นเงิน ๒,๕๐๐ บาท ๒. ค่าอาหารว่างพร้อมเครื่องดื่ม จำนวน ๒๕ คน x ๒ วัน x ๒ มื้อ x ๒๕ บาท เป็นเงิน ๒,๕๐๐ บาท ๓. ค่าวิทยากร ๑ คน x ๒ วัน x ๖ ชม. x ๖๐๐ บาท เป็นเงิน ๗,๒๐๐ บาท ๔. ค่าวัสดุ เป็นเงิน ๑,๐๐๐ บาท <u>รวม ๑๓,๒๐๐ บาท</u> - ทบทวน ติดตาม ประเมินผล การดำเนินงาน ๑. ค่าเบี้ยเลี้ยง จำนวน ๗ คน x ๓ ครั้ง x ๑๒๐ บาท เป็นเงิน ๒,๕๒๐ บาท <u>รวม ๒,๕๒๐ บาท</u>	SP	รัชนิกร/นภัก

ลำดับ	ชื่อโครงการ	วัตถุประสงค์	กิจกรรมหลัก	กลุ่มเป้าหมาย/ พื้นที่ดำเนินการ	ระยะเวลา ดำเนินการ	งบประมาณ		ผู้รับผิดชอบ
						จำนวน	แหล่งงบประมาณ	
๑๑	โครงการพัฒนาระบบการดำเนินงานโรคไม่ติดต่อเรื้อรัง (NCD) (ต่อ)		<u>กิจกรรมที่ ๒</u> ขับเคลื่อนงาน NCD โดย คณะกรรมการ NCD Board	คณะกรรมการ NCD Board จำนวน ๓๐ คน	ไตรมาส ๑ - ๔	<u>กิจกรรมที่ ๒ ประชุม NCD Board</u> ๑. ค่าอาหารกลางวัน จำนวน ๓๐ คน x ๔ ครั้ง x ๕๐ บาท เป็นเงิน ๖,๐๐๐ บาท ๒. ค่าอาหารว่างและเครื่องดื่ม จำนวน ๓๐ คน x ๔ ครั้ง x ๕๐ บาท เป็นเงิน ๖,๐๐๐ บาท ๓. ค่าวัสดุ เป็นเงิน ๑,๐๐๐ บาท <u>รวม ๑๓,๐๐๐ บาท</u>	SP	รชนิกร/นภัก
			<u>กิจกรรมที่ ๓</u> ประชุม ผู้รับผิดชอบ/ผู้ปฏิบัติงาน NCD ของหน่วยบริการ เพื่อร่วมกันขับเคลื่อน ในประเด็นต่างๆ	เจ้าหน้าที่ จำนวน ๑๕ คน	ไตรมาส ๑ - ๔	<u>กิจกรรมที่ ๓ ประชุม NCD Rooming</u> ๑. ค่าอาหารกลางวัน จำนวน ๑๕ คน x ๔ ครั้ง x ๕๐ บาท เป็นเงิน ๓,๐๐๐ บาท ๒. ค่าอาหารว่างและเครื่องดื่ม ๑๕ คน x ๔ ครั้ง x ๒ มื้อ x ๒๕ บาท เป็นเงิน ๓,๐๐๐ บาท ๓. ค่าวัสดุ เป็นเงิน ๑,๔๓๐ บาท <u>รวม ๗,๔๓๐ บาท</u>	SP	

ลำดับ	ชื่อโครงการ	วัตถุประสงค์	กิจกรรมหลัก	กลุ่มเป้าหมาย/ พื้นที่ดำเนินการ	ระยะเวลา ดำเนินการ	งบประมาณ		ผู้รับผิดชอบ
						จำนวน	แหล่งงบ	
๑๑	โครงการพัฒนาระบบการดำเนินงานโรคไม่ติดต่อเรื้อรัง (NCD) (ต่อ)		<u>กิจกรรมที่ ๔</u> จัดประชุม Conference case	เจ้าหน้าที่ จำนวน ๕ คน	ต.ค. ๖๓ - ก.ย. ๖๔	<u>กิจกรรมที่ ๔ Conference case</u> ๑. ค่าอาหารกลางวัน จำนวน ๕ คน x ๑๒ ครั้ง x ๕๐ บาท เป็นเงิน ๓,๐๐๐ บาท ๒. ค่าอาหารว่างและเครื่องดื่ม ๕ คน x ๑๒ ครั้ง x ๒ มื้อ x ๒๕ บาท เป็นเงิน ๓,๐๐๐ บาท <u>รวม ๖,๐๐๐ บาท</u>	SP	นักศ./รชนกร
			<u>กิจกรรมที่ ๕</u> ปรับเปลี่ยนพฤติกรรมกลุ่มผู้ป่วยที่ควบคุมระดับน้ำตาลและความดันโลหิตไม่ได้	ผู้ป่วย จำนวน ๑๒๐ คน	ไตรมาส ๒	<u>กิจกรรมที่ ๕ ปรับเปลี่ยนพฤติกรรมผู้ป่วยที่ควบคุมระดับน้ำตาลและความดันโลหิตไม่ได้</u> ๑. ค่าอาหารกลางวันคณะทำงาน จำนวน ๑๕ คน x ๑ วัน x ๕๐ บาท เป็นเงิน ๗๕๐ บาท ๒. ค่าอาหารว่างพร้อมเครื่องดื่ม คณะทำงาน ๑๕ คน x ๑ วัน x ๒ มื้อ x ๒๕ บาท เป็นเงิน ๗๕๐ บาท ๓. ค่าอาหารกลางวัน จำนวน ๓ รุ่น x ๔๐ คน x ๑ วัน x ๕๐ บาท เป็นเงิน ๖,๐๐๐ บาท	SP	

ลำดับ	ชื่อโครงการ	วัตถุประสงค์	กิจกรรมหลัก	กลุ่มเป้าหมาย/ พื้นที่ดำเนินการ	ระยะเวลา ดำเนินการ	งบประมาณ		ผู้รับผิดชอบ
						จำนวน	แหล่งงบ	
๑๑	โครงการพัฒนาระบบการดำเนินงานโรคไม่ติดต่อเรื้อรัง (NCD) (ต่อ)					<p>๔. ค่าอาหารว่างพร้อมเครื่องดื่ม จำนวน ๓ รุ่น x ๔๐ คน x ๑ วัน x ๒ มื้อ x ๒๕ บาท เป็นเงิน ๖,๐๐๐ บาท</p> <p>๕. ค่าจ้างเหมาจัดบุท จำนวน ๓ ครั้ง ๑๐ บุท x ๕๐๐ บาท เป็นเงิน ๑๕,๐๐๐ บาท</p> <p>๖. ค่าวัสดุ สื่อ ประชาสัมพันธ์ เป็นเงิน ๗,๖๐๐ บาท</p> <p style="text-align: center;"><u>รวม ๓๖,๑๐๐ บาท</u></p>	SP	นักศ/รชนิกร
			<u>กิจกรรมที่ ๖</u> ให้ความรู้ ผู้ประกอบการ อาหารใน สถานศึกษา	ผู้ประกอบการ อาหาร	ไตรมาส ๓	<p><u>กิจกรรมที่ ๖ การอบรม ผู้ประกอบการอาหารในโรงเรียน และศูนย์พัฒนาเด็กเล็ก</u></p> <p>๑. ค่าอาหารกลางวัน จำนวน ๗๕ คน x ๕๐ บาท เป็นเงิน เป็นเงิน ๓,๗๕๐ บาท</p> <p>๒. ค่าอาหารว่าง จำนวน ๗๕ คน x ๕๐ บาท เป็นเงิน ๓,๗๕๐ บาท</p> <p>๓. ค่ากระเป๋าเอกสาร จำนวน ๗๕ ใบ x ๕๐ บาท เป็นเงิน ๓,๗๕๐ บาท</p>	PPB๖๔	

ลำดับ	ชื่อโครงการ	วัตถุประสงค์	กิจกรรมหลัก	กลุ่มเป้าหมาย/ พื้นที่ดำเนินการ	ระยะเวลา ดำเนินการ	งบประมาณ		ผู้รับผิดชอบ
						จำนวน	แหล่งงบ	
๑๑	โครงการพัฒนาระบบการดำเนินงานโรคไม่ติดต่อเรื้อรัง (NCD) (ต่อ)		ปรับเปลี่ยนพฤติกรรมในกลุ่มเสี่ยง	กลุ่มเสี่ยง โรค DM , HT	ไตรมาส ๒	<p>๔. ค่าวัสดุสื่อประชาสัมพันธ์ (ไวนิลแกน X) จำนวน ๕ ชุด x ๑๐๐๐ บาท เป็นเงิน ๕,๐๐๐ บาท</p> <p>๕. ค่าตอบแทนวิทยากร จำนวน ๖ ชม. x ๓๐๐ บาท เป็นเงิน ๑,๘๐๐ บาท</p> <p style="text-align: center;"><u>รวม ๑๘,๐๕๐ บาท</u></p> <p>กิจกรรมที่ ๗ ปรับเปลี่ยนพฤติกรรมในกลุ่มเสี่ยงโรคเบาหวานและความดันโลหิตสูง</p> <p>๑. ค่าอาหารกลางวัน จำนวน ๕๐๐ คน (หน่วยบริการละ ๕๐ คน) x ๒ ครั้ง ๒ วัน x ๕๐ บาท เป็นเงิน ๑๐๐,๐๐๐ บาท</p> <p>๒. ค่าอาหารว่างพร้อมเครื่องดื่ม ๕๐๐ คน x ๒ ครั้ง x ๒ วัน X ๒ มื้อ x ๒๕ บาท เป็นเงิน ๑๐๐,๐๐๐ บาท</p> <p style="text-align: center;"><u>รวม ๒๐๐,๐๐๐ บาท</u></p>	PPB๖๔	นักค/รชนิกร

ลำดับ	ชื่อโครงการ	วัตถุประสงค์	กิจกรรมหลัก	กลุ่มเป้าหมาย/ พื้นที่ดำเนินการ	ระยะเวลา ดำเนินการ	งบประมาณ		ผู้รับผิดชอบ
						จำนวน	แหล่งงบประมาณ	
๑๑	โครงการพัฒนาระบบการดำเนินงานโรคไม่ติดต่อเรื้อรัง (NCD) (ต่อ)		กิจกรรมที่ ๘ ขับเคลื่อนงานคลินิก CKD	เจ้าหน้าที่ จำนวน ๒๕ คน	ไตรมาส ๑ - ๔	กิจกรรมที่ ๘ พัฒนาศูนย์ CKD ๑. ค่าอาหารกลางวัน จำนวน ๒๕ คน x ๒ ครั้ง x ๕๐ บาท เป็นเงิน ๒,๕๐๐ บาท ๒. ค่าอาหารว่างพร้อมเครื่องดื่ม ๒๕ คน x ๒ ครั้ง x ๒ มื้อ x ๒๕ บาท เป็นเงิน ๒,๕๐๐ บาท ๓. ค่าสื่อรณรงค์ (๑๐ ชุด x ๕,๐๐๐ บาท) เป็นเงิน ๕๐,๐๐๐ บาท รวม ๕๕,๐๐๐ บาท	SP	พญ.เกศริน/ พว.นภัก/ /พว.นันทยา/ รัชนิกร
		ให้ ความ รู้ ประชาชน เรื่อง โภชนาการ ใน กลุ่มโรคเรื้อรัง และภาวะแทรกซ้อน	- โมเดลอาหาร จำนวน ๑๐ ชุด - สติกเกอร์ จำนวน ๓,๐๐๐ แผ่น		ไตรมาส ๑	กิจกรรมที่ ๙ จัดหาสื่อประชาสัมพันธ์ ๑. ค่าโมเดลอาหารแลกเปลี่ยน ชุดใหญ่ ๕๒ รายการ จำนวน ๑๐ ชุด x ๗,๐๐๐ บาท เป็นเงิน ๗๐,๐๐๐ บาท ๒. ค่าสติกเกอร์ โรคหลอดเลือดสมอง และโรคหัวใจและหลอดเลือด ขนาด เอ ๔ จำนวน ๓,๐๐๐ แผ่น x ๓๕ บาท เป็นเงิน ๑๐๕,๐๐๐ บาท รวม ๑๗๕,๐๐๐ บาท	SP	
						รวมเป็นเงิน ๕๒๖,๓๐๐ บาท		

ลำดับ	ชื่อโครงการ	วัตถุประสงค์	กิจกรรมหลัก	กลุ่มเป้าหมาย/ พื้นที่ดำเนินการ	ระยะเวลา ดำเนินการ	งบประมาณ		ผู้รับผิดชอบ
						จำนวน	แหล่งงบประมาณ	
๑๒	โครงการพัฒนาระบบงาน ผู้สูงอายุ เครือข่ายบริการ สุขภาพอำเภอไชยา (ต่อ)		ฟื้นฟูศักยภาพ Cg	กิจกรรมที่ ๓ ผู้ดูแลผู้สูงอายุที่ มีภาวะพึ่งพิง จำนวน ๑๖๐ คน	ไตรมาส ๒	<p>กิจกรรมที่ ๓ อบรมฟื้นฟูผู้ดูแล ผู้สูงอายุ (Cg)</p> <p>๑. ค่าอาหารว่างและเครื่องดื่ม จำนวน ๑๖๐ คน x ๒ วัน x ๒ มื้อ x ๒๕ บาท เป็นเงิน ๑๖,๐๐๐ บาท</p> <p>๒. ค่าอาหารกลางวัน จำนวน ๑๖๐ คน x ๒ วัน x ๑ มื้อ x ๕๐ บาท เป็นเงิน ๑๖,๐๐๐ บาท</p> <p>๓. ค่าตอบแทนวิทยากร จำนวน ๑๒ ชม. x ๓๐๐ บาท เป็นเงิน ๓,๖๐๐ บาท</p> <p>๔. ค่าวัสดุ เป็นเงิน ๑,๕๐๐ บาท</p> <p style="text-align: center;">รวม ๓๗,๑๐๐ บาท</p> <p>กิจกรรมที่ ๔ พัฒนาศักยภาพ เจ้าหน้าที่ด้านการดูแลผู้สูงอายุที่มี ภาวะสมองเสื่อม</p> <p>๑. ค่าอาหารว่างและเครื่องดื่ม จำนวน ๓๐ คน x ๑ ครั้ง x ๒ มื้อ x ๒๕ บาท เป็นเงิน ๑,๕๐๐ บาท</p> <p>๒. ค่าอาหารกลางวัน จำนวน ๓๐ คน x ๑ ครั้ง x ๑ มื้อ x ๕๐ บาท เป็นเงิน ๑,๕๐๐ บาท</p> <p style="text-align: right;">(ต่อ)</p>	PPB๖๔	รัชนีกร/ สินีนานู
			ดำเนินงานดูแล ผู้สูงอายุที่มี ภาวะสมอง เสื่อม				PPB๖๔	

ลำดับ	ชื่อโครงการ	วัตถุประสงค์	กิจกรรมหลัก	กลุ่มเป้าหมาย/ พื้นที่ดำเนินการ	ระยะเวลา ดำเนินการ	งบประมาณ		ผู้รับผิดชอบ
						จำนวน	แหล่งงบประมาณ	
๑๒	โครงการพัฒนาระบบงาน ผู้สูงอายุ เครือข่ายบริการ สุขภาพอำเภอไชยา (ต่อ)			กิจกรรมที่ ๕ ๕.๑ ชมรม ผู้สูงอายุดีเด่น ๕.๒ ตำบลการ ดูแลผู้สูงอายุน ระยะยาว ดีเด่น ๕.๓ ผู้ดูแล ผู้สูงอายุดีเด่น ๕.๔ ผู้จัดการ ผู้สูงอายุดีเด่น ๕.๕ ผู้สูงอายุ สุขภาพดีดีเด่น ๕.๖ นวัตกรรม ผู้สูงอายุดีเด่น		๓. ค่าเอกสารคู่มือ จำนวน ๓๐ เล่ม x ๕๐ บาท เป็นเงิน ๑,๕๐๐บาท ๔. ค่าตอบแทนวิทยากร จำนวน ๖ ชม. x ๖๐๐ บาท เป็นเงิน ๓,๖๐๐ บาท ๕. ค่าพาหนะวิทยากร เป็นเงิน ๑,๐๐๐ บาท ๖. ค่าวัสดุ เป็นเงิน ๑,๐๐๐ บาท รวม ๑๐,๑๐๐ บาท	PPB๖๔	สินีนามู/ รัชนิกร
			ดำเนินการ ประเมินบุคคล และองค์กร ต้นแบบด้าน การดูแล ส่งเสริมสุขภาพ ผู้สูงอายุ			กิจกรรมที่ ๕ ประเมินบุคคลและ องค์กรต้นแบบด้านการดูแลส่งเสริม สุขภาพผู้สูงอายุ ๕.๑ ชมรมผู้สูงอายุดีเด่น ๕.๒ ตำบลการดูแลผู้สูงอายุนระยะยาว ดีเด่น ๕.๓ ผู้ดูแลผู้สูงอายุดีเด่น ๕.๔ ผู้จัดการผู้สูงอายุดีเด่น ๕.๕ ผู้สูงอายุสุขภาพดีดีเด่น ๕.๖ นวัตกรรมผู้สูงอายุดีเด่น (ต่อ)	PPB๖๔	

ลำดับ	ชื่อโครงการ	วัตถุประสงค์	กิจกรรมหลัก	กลุ่มเป้าหมาย/ พื้นที่ดำเนินการ	ระยะเวลา ดำเนินการ	งบประมาณ		ผู้รับผิดชอบ
						จำนวน	แหล่งงบ	
๑๒	โครงการพัฒนาระบบงาน ผู้สูงอายุ เครือข่ายบริการ สุขภาพอำเภอไชยา (ต่อ)					<p>๑. ค่าอาหารว่างและเครื่องดื่ม จำนวน ๑๕ คน x ๑๐ ครั้ง x ๒ มื้อ x ๒๕ บาท เป็นเงิน ๗,๕๐๐ บาท</p> <p>๒. ค่าอาหารกลางวัน จำนวน ๑๕ คน x ๑๐ ครั้ง x ๑ มื้อ x ๕๐ บาท เป็นเงิน ๗,๕๐๐ บาท</p> <p>๓. ค่าเบี้ยเลี้ยงกรรมการ จำนวน ๗ คน x ๑๐ วัน x ๑๒๐ บาท เป็นเงิน ๘,๔๐๐ บาท</p> <p style="text-align: center;"><u>รวม ๒๓,๔๐๐ บาท</u></p>	PPB๖๔	รัชนีกร/ สินีนากู
			<u>กิจกรรมที่ ๖</u> มหกรรมชมรม ผู้สูงอายุอำเภอ ไชยา	<u>กิจกรรมที่ ๖</u> ผู้เข้าร่วม กิจกรรม จำนวน ๕๒๐ คน		<p><u>กิจกรรมที่ ๖ ประชุมสรุปผลการ ดำเนินส่งเสริมสุขภาพผู้สูงอายุ</u></p> <p>๑. ค่าอาหารว่างและเครื่องดื่ม จำนวน ๕๒๐ คน x ๑ วัน x ๒ มื้อ x ๒๕ บาท เป็นเงิน ๒๖,๐๐๐ บาท</p> <p>๒. ค่าอาหารกลางวัน จำนวน ๕๒๐ คน x ๑ วัน x ๑ มื้อ x ๕๐ บาท เป็นเงิน ๒๖,๐๐๐</p> <p style="text-align: right;">(ต่อ)</p>	PPB๖๔	

ลำดับ	ชื่อโครงการ	วัตถุประสงค์	กิจกรรมหลัก	กลุ่มเป้าหมาย/ พื้นที่ดำเนินการ	ระยะเวลา ดำเนินการ	งบประมาณ		ผู้รับผิดชอบ
						จำนวน	แหล่งงบประมาณ	
๑๒	โครงการพัฒนาระบบงาน ผู้สูงอายุ เครือข่ายบริการ สุขภาพอำเภอไชยา (ต่อ)		<u>กิจกรรมที่ ๗</u> อบรมให้ความรู้ ผู้ดูแลผู้สูงอายุที่ มีภาวะพึ่งพิง	<u>กิจกรรมที่ ๗</u> ผู้ดูแลผู้ที่มี ภาวะพึ่งพิง จำนวน ๓๐๐ คน		๓. ค่าประกาศนียบัตร จำนวน ๖๐ ใบ x ๕๐ บาท เป็นเงิน ๓,๐๐๐ บาท ๔. ค่าจัดบูทนิทรรศการ จำนวน ๑๐ บูท x ๓,๐๐๐ บาท เป็นเงิน ๓๐,๐๐๐ บาท ๕. ค่าตกแต่งเวที สถานที่ เป็นเงิน ๔,๙๐๐ บาท ๖. ค่าตอบแทนวิทยากร จำนวน ๑ ชม. x ๑,๒๐๐ บาท <u>รวม ๙๑,๑๐๐ บาท</u> <u>กิจกรรมที่ ๗ อบรมผู้ดูแลผู้ที่มี</u> <u>ภาวะพึ่งพิง</u> ๑. ค่าอาหารว่างและเครื่องดื่ม จำนวน ๓๐๐ คน x ๑ วัน x ๒ มื้อ x ๒๕ บาท เป็นเงิน ๑๕,๐๐๐ บาท ๒. ค่าอาหารกลางวัน จำนวน ๓๐๐ คน x ๑ วัน x ๑ มื้อ x ๕๐ บาท เป็นเงิน ๑๕,๐๐๐ บาท ๓. ค่าวัสดุ เป็นเงิน ๑,๕๐๐ บาท <u>รวม ๓๑,๕๐๐ บาท</u> รวมเป็นเงิน ๒๒๒,๖๐๐ บาท	PPB๖๔	รชนีกร/ สินีนานู

ลำดับ	ชื่อโครงการ	วัตถุประสงค์	กิจกรรมหลัก	กลุ่มเป้าหมาย/ พื้นที่ดำเนินการ	ระยะเวลา ดำเนินการ	งบประมาณ		ผู้รับผิดชอบ
						จำนวน	แหล่งงบประมาณ	
๑๓	โครงการดูแลสุขภาพจิต และป้องกันแก้ไขปัญหา การฆ่าตัวตาย	๑. เพื่อพัฒนา ศักยภาพแกน นำอาสาสมัคร สาธารณสุขในการ ดำเนินงาน สุขภาพจิตใน ชุมชน ๒. เพื่อเฝ้าระวัง คัดกรองภาวะ ซึมเศร้า และ เพิ่มการเข้าถึง บริการผู้ป่วย โรคจิต ๓. เพื่อสร้าง เครือข่ายการ ดำเนินงาน สุขภาพจิตใน ชุมชนอำเภอไช ยา	๑. จัดกิจกรรม อบรมเพื่อพัฒนา ศักยภาพแกนนำ อาสาสมัคร สาธารณสุขในการ ดำเนินงาน สุขภาพจิต ๒. จัดทำโครงการ เสนอเพื่อขออนุมัติ ๓. ประชุมชี้แจง คณะดำเนินงาน โครงการกิจกรรม ให้ความรู้แก่ อสม. และเครือข่าย ๔. ประสานวิทยากร จัดเตรียมสถานที่ วัสดุ/อุปกรณ์ และ เอกสาร ๕. ประสาน กลุ่มเป้าหมายเพื่อ ทำกิจกรรม ๖. ดำเนินงานตาม โครงการ ๗. ประเมินผลการ ดำเนินงาน ๘. สรุปผลและ รายงานผลการ ดำเนินงาน	๑. อาสาสมัคร สาธารณสุขในพื้นที่ หมู่บ้านละ ๑ คน จำนวน ๕๔ หมู่บ้าน รวม ๕๔ คน ๒. เจ้าหน้าที่ สาธารณสุข รพ. สต. ละ ๑ คน สสอ. และรพ. ไช ยา รวม ๑๘ คน รวม เป้าหมาย จำนวน ๗๒ คน	ก.พ. ๖๔	งบส่งเสริมสุขภาพป้องกันโรค เครือข่าย คบสอ. ไชยา ปี งบประมาณ ๒๕๖๔ โดยมีรายละเอียดกิจกรรมค่าใช้จ่าย ดังต่อไปนี้ ๑. ค่าตอบแทนวิทยากร (ชั่วโมงละ ๖๐๐ บาท x จำนวน ๕ ชม.) เป็น เงิน ๓,๐๐๐ บาท ๒. ค่าอาหารผู้เข้าร่วมกิจกรรม - ค่าอาหารกลางวัน (๗๒ คน x ๕๐ บาท) เป็นเงิน ๓,๖๐๐ บาท - ค่าอาหารว่างและเครื่องดื่ม (๗๒ คน x ๒ มื้อ x ๒๕ บาท) เป็นเงิน ๓,๖๐๐ บาท ๓. ค่าเอกสารการประชุม เป็นเงิน ๒,๐๐๐ บาท ๔. ค่าวัสดุ/อุปกรณ์ /ป้ายไว้นิล เป็น เงิน ๒,๐๐๐ บาท	PPB๖๔	อำเภอ / ละไม
						รวมเป็นเงิน ๑๔,๒๐๐ บาท		

ลำดับ	ชื่อโครงการ	วัตถุประสงค์	กิจกรรมหลัก	กลุ่มเป้าหมาย/ พื้นที่ดำเนินการ	ระยะเวลา ดำเนินการ	งบประมาณ		ผู้รับผิดชอบ
						จำนวน	แหล่งงบ	
๑๔	โครงการพัฒนาศักยภาพ การติดตามดูแลผู้ป่วยโรค จิตเรื้อรังในชุมชน สปสช.	- เพื่อติดตาม ดูแลผู้ป่วยโรค จิต - ป้องกันอาการ กำเริบซ้ำ - เพื่อป้องกัน กลุ่มเสี่ยงก่อ ความรุนแรงต่อ ตนเองและผู้อื่น	- จั ด ท ำ ร ฐ า น ช ้อ ม มู ล ผู้ป่วยโรคจิตใน พื้นที่ - จั ด อ บ ร ม พัฒนาศักยภาพ ใน การ ดู แล ผู้ป่วยและ การช่วยเหลือ - ชี้แจงแนวทาง การดำเนินงาน - สรุปผลการ ดำเนินงาน - บันทึกในระบบ Care Transition/ Hos XP	๑. อาสาสมัคร สาธารณสุขใน พื้นที่ หมู่บ้านละ ๑คน จำนวน ๕๔ หมู่บ้าน รวม ๕๔ คน ๒. เจ้าหน้าที่ สาธารณสุข รพ. สต.ละ ๑ คน สสอ. และรพ.ไชยา รวม ๑๘คน ร ว ม กลุ่มเป้าหมาย จำนวน๗๒คน	๑ ต.ค. ๖๓- ๓๐ ก.ย. ๖๔	๑.ค่าตอบแทนวิทยากร (๖๐๐บาท x ๖ ชม.) เป็นเงิน ๓,๖๐๐ บาท ๒.ค่าอาหารผู้เข้าร่วมกิจกรรม - ค่าอาหารกลางวัน (๗๒ คน x ๕๐ บาท) เป็นเงิน ๓,๖๐๐ บาท - ค่าอาหารว่างและเครื่องดื่ม (๗๒คน x ๒๕ บาท x ๒ มื้อ) เป็น เงิน ๓,๖๐๐บาท ๓.ค่าเอกสารการประชุม เป็นเงิน ๒,๐๐๐ บาท ๔.ค่าวัสดุ/อุปกรณ์ /ป้ายไวนิล เป็นเงิน ๒,๐๐๐ บาท รวมเป็นเงิน ๑๔,๘๐๐ บาท	สปสช.	อำไพ/ละไม

ลำดับ	ชื่อโครงการ	วัตถุประสงค์	กิจกรรมหลัก	กลุ่มเป้าหมาย/ พื้นที่ดำเนินการ	ระยะเวลา ดำเนินการ	งบประมาณ		ผู้รับผิดชอบ
						จำนวน	แหล่งงบประมาณ	
๑๕	โครงการการจัดการ พฤติกรรมก้าวร้าวรุนแรง	-เพื่อป้องกันการ การบาดเจ็บ จากการผูกมัด -เพื่อป้องกันการ การทำร้าย ตนเองและผู้อื่น	- จัดทำ ฐานข้อมูล ผู้ป่วยโรคจิต กลุ่มเสี่ยงใน พื้นที่ - จัดอบรม พัฒนาศักยภาพ ในการดูแล ผู้ป่วยกลุ่มเสี่ยง และการวิธีการ ช่วยเหลือ - ชี้แจงแนวทาง การดำเนินงาน - สรุปผลการ ดำเนินงาน	๑. อาสาสมัคร สาธารณสุขในพื้นที่ จำนวน ๒๔ คน ๒. เจ้าหน้าที่ สาธารณสุข รพ. สต.ละ ๑ คนสตอ. และ รพ.ไชยา รวม ๑๘ คน ๓. ผู้ใหญ่บ้าน , กำนัน ตัวแทน พื้นที่ จำนวน ๓๐ คน รวมกลุ่มเป้าหมาย จำนวน ๗๒ คน	๑ ต.ค. ๖๓- ๓๐ ก.ย. ๖๔	๑.ค่าตอบแทนวิทยากร (๖๐๐บาท x ๖ ชม.) เป็นเงิน ๓,๖๐๐ บาท ๒.ค่าอาหารผู้เข้าร่วมกิจกรรม - ค่าอาหารกลางวัน (๗๒ คน x ๕๐ บาท) เป็นเงิน ๓,๖๐๐ บาท - ค่าอาหารว่างและเครื่องดื่ม (๗๒คน x ๒๕ บาท x ๒ มื้อ) เป็น เงิน ๓,๖๐๐ บาท ๓.ค่าเอกสารการประชุม เป็นเงิน ๒,๐๐๐ บาท ๔.ค่าวัสดุ/อุปกรณ์ /ป้ายไวเนล เป็นเงิน ๒,๐๐๐ บาท รวมเป็นเงิน ๑๔,๘๐๐ บาท	PPB๖๔	อำเภอ/ละไม

+

ลำดับ	ชื่อโครงการ	วัตถุประสงค์	กิจกรรมหลัก	กลุ่มเป้าหมาย/ พื้นที่ดำเนินการ	ระยะเวลา ดำเนินการ	งบประมาณ		ผู้รับผิดชอบ
						จำนวน	แหล่งงบประมาณ	
๑๖	โครงการพัฒนาศักยภาพ เจ้าหน้าที่ ผู้นำชุมชน อาสาสมัครสาธารณสุข หมู่บ้าน การติดตามดูแล ผู้ใช้ ผู้เสพ ผู้ติดยาเสพติด	- เพื่อให้ผู้นำ ชุมชน อสม. และเจ้าหน้าที่ สามารถเข้าถึง บริการและมี ความรู้ความ เข้าใจในการ ติดตามดูแล ช่วยเหลือผู้ใช้ ผู้ เสพ ผู้ติดยาเสพ ติด	-อบรมให้ ความรู้แก่ผู้นำ ชุมชน อสม. และ จนท.ที่ เกี่ยวข้อง -ติดตามการ ดูแลผู้ใช้ ผู้เสพ ผู้ติดยาเสพติด	- ผู้นำชุมชน ตำบลละ ๒ คน จำนวน ๒๐ คน -ตัวแทน อสม. ตำบลละ ๒ คน จำนวน ๒๐ คน -เจ้าหน้าที่ที่ เกี่ยวข้อง จำนวน ๒๐คน รวมทั้งหมด๖๐ คน	พฤษภาคม ๒๕๖๔	๑.ค่าวิทยากร ๔ ชั่วโมงๆละ ๓๐๐ บาท เป็นเงิน ๑,๒๐๐ บาท ๒.ค่าอาหารว่างและเครื่องดื่ม ผู้เข้าร่วมกิจกรรม จำนวน ๖๐ คน x ๒๕ บาท x ๒ มื้อ เป็นเงิน ๓,๐๐๐ บาท ๓.ค่าอาหารกลางวัน ผู้เข้าร่วม กิจกรรม จำนวน ๖๐ คน x ๕๐ บาท เป็นเงิน ๓,๐๐๐ บาท ๔.ค่าเอกสารการประชุม เป็นเงิน ๒,๐๐๐ บาท ๕.ค่าวัสดุ/อุปกรณ์ /ป้ายไวนิล เป็น เงิน ๒,๐๐๐ บาท รวมเป็นเงิน ๑๑,๒๐๐ บาท	PPB๖๔	สายพิณ/ อำไพ /สุริยา

ลำดับ	ชื่อโครงการ	วัตถุประสงค์	กิจกรรมหลัก	กลุ่มเป้าหมาย/ พื้นที่ดำเนินการ	ระยะเวลา ดำเนินการ	งบประมาณ		ผู้รับผิดชอบ
						จำนวน	แหล่งงบประมาณ	
๑๗	โครงการพัฒนาผู้เข้ารับ การบำบัดรักษาและฟื้นฟู สมรรถภาพ ผู้ใช้ ผู้เสพผู้ ติดยาเสพติด	- เพื่อให้ผู้เข้า รับการบำบัดยา เสพติดสามารถ เลิกเสพยาเสพ ติดได้ และ ครอบครัวให้ ความร่วมมือใน การดูแลผู้เข้า รับการบำบัดให้ เลิกยาและมา รับบริการ ต่อเนื่อง	- บริการให้ คำปรึกษา บำบัดรักษาและ ฟื้นฟู สมรรถภาพ ผู้ใช้ ผู้เสพ ผู้ติดยา เสพ ติด รายบุคคล ราย กลุ่ม ราย ครอบครัว จำนวน ๘๐คน -ประเมินปัญหา ผู้เสพ ผู้ติดยา เสพ ติด พบ แพทย์เพื่อรับยา -ร่วมมือกับภาค เครือข่ายในการ คัดกรองV๒ -รวบรวม รายงานนำเข ระบบข้อมูล บสต.	- ผู้ใช้ ผู้เสพ ผู้ ติดยาเสพติด จำนวน ๘๐ คน -ครอบครัว ผู้ใช้ ผู้เสพ ผู้ ติดยาเสพติด จำนวน ๘๐ คน	ต.ค.๖๓ - ก.ย. ๖๔	๑.ค่าอาหารว่างและเครื่องดื่มผู้เข้า รับการบำบัดยาเสพติด จำนวน ๘๐ คน x ๑๖ ครั้ง x ๒๕ บาท เป็นเงิน ๓๒,๐๐๐ บาท ๒. ค่าอาหารว่างและเครื่องดื่ม ครอบครัวผู้เข้ารับการบำบัดยาเสพ ติด จำนวน ๘๐ คน x ๒ ครั้ง x ๒๕ บาทเป็นเงิน ๔,๐๐๐ บาท รวมเป็นเงิน ๓๖,๐๐๐ บาท	PPB๖๔	สายพิณ /อำไพ /สุริยา

ประเด็นยุทธศาสตร์ที่ ๒ พัฒนาระบบบริการสุขภาพ (๒.๒)

แผนปฏิบัติการและงบประมาณดำเนินงาน เครือข่ายบริการสุขภาพอำเภอไชยา ปีงบประมาณ ๒๕๖๔

ลำดับ	ชื่อโครงการ	วัตถุประสงค์	กิจกรรมหลัก	กลุ่มเป้าหมาย/ พื้นที่ดำเนินการ	ระยะเวลา ดำเนินการ	งบประมาณ		ผู้รับผิดชอบ
						จำนวน	แหล่งงบ	
๑๘	โครงการพัฒนาสถานบริการสู่มาตรฐาน รพ.สต.ติดดาว เครือข่ายบริการสุขภาพอำเภอไชยา ปีงบประมาณ ๒๕๖๔	๑. เพื่อพัฒนา รพ.สต. ในเครือข่ายบริการสุขภาพอำเภอไชยาให้ผ่านมาตรฐานตามเกณฑ์มาตรฐาน รพ.สต.ติดดาว	๑.ทบทวนคณะกรรมการฯ ๒.ประชุมจัดทำ CPG คบสอ. ไชยา ๓.ประชุมติดตามงาน รพ.สต.ติดดาว แห่งละ ๓ ครั้ง/ปี ๔. ประชุมชี้แจงเกณฑ์ปฏิบัติงานในสถานบริการ ๕. แลกเปลี่ยนเรียนรู้ใน คบสอ. ไชยา	- รพ.สต. ๙ แห่งๆ ละ ๒ คน - สสอ. จำนวน ๔ คน - โรงพยาบาลไชยา จำนวน ๑๐ คน	ต.ค.๖๓- มิ.ย. ๖๔	กิจกรรมประชุมจัดทำ CPG ๑.ค่าอาหารกลางวันประชุมฯ (๕๐ บาท x ๓๒ คน x ๒ ครั้ง) เป็นเงิน ๓,๒๐๐ บาท ๒.ค่าอาหารว่างและเครื่องดื่ม (๒๕ บาท x ๔ มื้อ x ๓๒ คน) เป็นเงิน ๓,๒๐๐ บาท ประชุมติดตามงาน รพ.สต.ติดดาว ๑.ค่าอาหารกลางวันประชุมฯ (๕๐ บาท x ๒ มื้อ x ๒๐ คน x ๓ ครั้ง x ๕ วัน) เป็นเงิน ๑๕,๐๐๐ บาท ๒.ค่าอาหารว่างและเครื่องดื่ม (๕๐ บาท x ๒๐ คน x ๓ ครั้ง x ๕ วัน) เป็นเงิน ๑๕,๐๐๐ บาท รวมเป็นเงิน ๓๖,๔๐๐ บาท	PPB๖๔	สุริยา / ทิพวรรณ / นิตยา

ลำดับ	ชื่อโครงการ	วัตถุประสงค์	กิจกรรมหลัก	กลุ่มเป้าหมาย/ พื้นที่ดำเนินการ	ระยะเวลา ดำเนินการ	งบประมาณ		ผู้รับผิดชอบ
						จำนวน	แหล่งงบ	
๑๙	โครงการพัฒนาคุณภาพ การจัดบริการเภสัชกรรม และงานคุ้มครองผู้บริโภค ตามมาตรฐาน รพ.สต.ติด ดาว เครือข่ายบริการ สุขภาพอำเภอไชยา	๑.พัฒนา คุณภาพระบบ ยาตาม มาตรฐานรพ. สต.ติดดาวอย่าง ต่อเนื่อง ๓.พัฒนางาน คุ้มครอง ผู้บริโภค เครือข่ายบริการ สุขภาพอำเภอ ไชยาให้ ประชาชนมี ความปลอดภัย ในการใช้ ผลิตภัณฑ์ สุขภาพหรือการ อุปโภค บริโภค	๑.จัดอบรม ทบทวนให้ ความรู้เกี่ยวกับ ระบบยา.แก่ บุคลากรใน รพ. สต. ๒.จัดอบรมการ ดำเนินงาน คุ้มครองผู้บริโภค ในเครือข่าย อำเภอไชยา (แผนงาน โครงการ กิจกรรม) ๓.รพ.สต. ดำเนินงานคบส. ในเขตรับผิดชอบ ๔.จัดซื้อ น้ำยา อุปกรณ์ ทดสอบ ยา และอาหาร ๕.ติดตาม นิเทศ การดำเนินงาน	ผู้รับผิดชอบงาน ระบบยาและ คุ้มครอง ผู้บริโภคในรพ. สต. ๑๘ คน ,สสอ ๒ คน ฝ่ายเภสัชกรรม ร.พ.ไชยา ๑๐ คน	พ.ย. ๒๕๖๓	กิจกรรมที่ ๑ ๑.ค่าอาหารกลางวัน (๓๐ คน x ๕๐ บาท) เป็นเงิน ๑,๕๐๐ บาท ๒.ค่าอาหารว่างและเครื่องดื่ม (๓๐ คน x ๒๕ บาท x ๒ มื้อ) เป็นเงิน ๑,๕๐๐ บาท ๓.ค่าเอกสารประชุม ๓,๐๐๐ บาท ๔.ค่าอุปกรณ์ทดสอบ ยา อาหาร ๙,๐๐๐ บาท รวมเป็นเงิน ๑๕,๐๐๐ บาท	PPB๖๔	เจริญชัย/ มนตรี

ลำดับ	ชื่อโครงการ	วัตถุประสงค์	กิจกรรมหลัก	กลุ่มเป้าหมาย/ พื้นที่ดำเนินการ	ระยะเวลา ดำเนินการ	งบประมาณ		ผู้รับผิดชอบ
						จำนวน	แหล่งงบประมาณ	
๒๐	โครงการอบรมการเก็บสิ่งส่งตรวจและพัฒนามาตรฐานห้องปฏิบัติการ รพ.สต.	เพื่อพัฒนาศักยภาพและห้องปฏิบัติการทางการแพทย์และสาธารณสุขใน รพ.สต.	๑.ฝึกอบรมและให้ความรู้แก่ อสม. เรื่องการตรวจน้ำตาลปลายนิ้ว ๒. ดำเนินการควบคุมคุณภาพเครื่อง BGM ใน รพ.สต. ๓. จัดอบรมมาตรฐานห้องปฏิบัติการทางการแพทย์และสาธารณสุข ๔. มีแผนการสอบเทียบเครื่องมือของ รพ.สต. ๕. นิเทศ รพ.สต. ๘ แห่ง ๖. ทุก รพ.สต. ได้เข้าร่วมการควบคุมคุณภาพภายนอก (EQA) หรือ Interlab comparison	๑. อสม จำนวน ๑๐๐ คน ๒. เจ้าหน้าที่ในเครือข่ายบริการสุขภาพอำเภอไชยา จำนวน ๓๐ คน	ต.ค.๖๓ - ก.ย. ๖๔	กิจกรรมที่ ๑ ๑. ค่าอาหารว่างและเครื่องดื่ม (๑๐๐ คน x ๒๕ บาท x ๑ มื้อ) เป็นเงิน ๒,๕๐๐ บาท กิจกรรมที่ ๓ ๑. ค่าอาหารว่างและเครื่องดื่มสำหรับผู้เข้ารับการอบรม (๓๐ คน x ๒๕ บาท x ๒ มื้อ) เป็นเงิน ๑,๕๐๐ บาท ๒. ค่าอาหารกลางวันสำหรับผู้เข้ารับการอบรมและผู้จัดการอบรม (๓๐ คน x ๕๐ บาท x ๑ มื้อ) เป็นเงิน ๑,๕๐๐ บาท ๓. ค่าวัสดุอุปกรณ์เอกสารสำหรับผู้เข้ารับการอบรม ๓,๐๐๐ บาท ๔. ค่าวัสดุควบคุมคุณภาพทางห้องปฏิบัติการ จำนวน ๖,๐๐๐ บาท รวมเป็นเงิน ๑๔,๕๐๐ บาท	PPB๖๔	วรงค์ศิริ / สุริยา/ละไม

ลำดับ	ชื่อโครงการ	วัตถุประสงค์	กิจกรรมหลัก	กลุ่มเป้าหมาย/ พื้นที่ดำเนินการ	ระยะเวลา ดำเนินการ	งบประมาณ		ผู้รับผิดชอบ
						จำนวน	แหล่งงบประมาณ	
๒๑	โครงการฟื้นฟูทักษะ ความรู้ด้านการป้องกัน และควบคุมการ แพร่กระจายเชื้อใน โรงพยาบาล	๑. เพื่อส่งเสริม ให้บุคลากรมี ความรู้ความ เข้าใจ และ ตระหนักถึง ความสำคัญขอ การป้องกันและ ควบคุมการ แพร่กระจาย เชื้อใน โรงพยาบาล ๒. บุคลากร สามารถ ปฏิบัติงานได้ ถูกต้องตาม มาตรฐานสากล	- จัดอบรมให้ ความรู้เรื่องการ ป้องกันและ ควบคุมการติด เชื้อ และฝึกร ทักษะ แก่ เจ้าหน้าที่ใน เครือข่ายบริการ สุขภาพ อ.ไชยา โดยแบ่งเป็น ๔ รุ่น รุ่นละ ๑ วัน - นิเทศติดตาม พื้นที่ - จัดการขยะติด เชื้อในชุมชน	๑. เจ้าหน้าที่ รพ. ไชยา จำนวน ๒๘๑ คน ๒. เจ้าหน้าที่ ที่ ปฏิบัติงานใน รพ.สต. ๘ แห่ง และศูนย์บริการ สาธารณสุขยาง พ่อง ๑ แห่ง จำนวน ๘๔ คน ๓. ผู้รับผิดชอบ งานป้องกันและ ควบคุมการติด เชื้อ สสอ. ไชยา จำนวน ๑ คน ๔. คณะกรรมการ ป้องกันและ ควบคุมการติด เชื้อ รพ.ไชยา (ทีมงาน โครงการฯ) จำนวน ๑๐ คน รวม ๔๔๑ คน	พ.ย. ๖๓ - ม.ค. ๖๔	๑. ค่าวัสดุอุปกรณ์ เป็นเงิน ๒๒,๐๕๐ บาท ๒. ค่าตกแต่งสถานที่ ๑,๐๐๐ บาท ๓. ค่าอาหารกลางวัน ๑ มื้อ มื้อละ ๕๐ บาท จำนวน ๔๔๑ คน เป็นเงิน ๒๒,๐๕๐ บาท ๔. ค่าอาหารว่างพร้อมเครื่องดื่ม มื้อ ละ ๒๕ บาท วันละ ๒ มื้อ จำนวน ๔๔๑ คน เป็นเงิน ๒๒,๐๕๐ บาท ๕. ค่าอาหารกลางวันทีมงานจัด โครงการฯ มื้อละ ๕๐ บาท วันละ ๑ มื้อ จำนวน ๔ วัน วันละ ๑๐ คน เป็นเงิน ๒,๐๐๐ บาท ๖. ค่าอาหารว่างพร้อมเครื่องดื่ม ทีมงานจัดโครงการฯ มื้อละ ๒๕ บาท วันละ ๒ มื้อ จำนวน ๔ วัน วัน ละ ๑๐ คน เป็นเงิน ๒,๐๐๐ บาท รวมเป็นเงิน ๗๑,๑๕๐ บาท	PPB ๖๔	มุทิตา/ละไม

ลำดับ	ชื่อโครงการ	วัตถุประสงค์	กิจกรรมหลัก	กลุ่มเป้าหมาย/ พื้นที่ดำเนินการ	ระยะเวลา ดำเนินการ	งบประมาณ		ผู้รับผิดชอบ
						จำนวน	แหล่งงบ	
๒๒	โครงการพัฒนาศักยภาพ เครือข่ายด้านความรู้โรค อุบัติใหม่อุบัติซ้ำและด้าน การป้องกันและควบคุม การแพร่กระจายเชื้อที่ต่อ ต่อญาติด้านจุลชีพ	๑. บุคลากร เข้าใจและทราบ กลไกการเกิด ของโรคอุบัติใหม่ อุบัติซ้ำ และ เชื้อ ที่ติดต่อ ย า ปฏิชีวนะ ๒. บุคลากร เข้าใจถึงขั้นตอน การปฏิบัติตาม แนวทางเพื่อ ป้องกัน และ ควบคุมการ แพร่กระจายเชื้อ ที่ติดต่อ ย า ปฏิชีวนะ ๓.บุคลากรเข้าใจ ถึงขั้นตอนแนว ทางการดูแล รักษาผู้ป่วยโรค อุบัติใหม่ อุตุนซ้ำ และสามารถ ปฏิบัติได้ถูกต้อง ตามมาตรฐาน	จัดอบรมให้ ความรู้ แก่ บุคลากรใน เครือข่ายบริการ สุขภาพ อ.ไชยา ที่รับผิดชอบ หรือเกี่ยวข้อง กับงานควบคุม และป้องกันการ แพร่กระจาย เชื้อเข้าร่วม อบรม โดย แบ่งเป็น ๒ รุ่น รุ่นละ ๑ วัน	๑. พยาบาล วิชาชีพ ที่ ปฏิบัติงานใน รพ.ไชยา จำนวน ๗๐ คน ๒. พยาบาล วิชาชีพ ที่ ปฏิบัติงานใน รพ.สต. ๙ แห่ง จำนวน ๑๕ คน ๓. ผู้รับผิดชอบ งานป้องกันและ ควบคุมการติด เชื้อที่ปฏิบัติงาน ใน สสอ.ไชยา จำนวน ๑ คน ๔ คณะกรรมการ ป้องกัน และ ควบคุมการติด เชื้อ รพ.ไชยา (ที่ ม ง า น โครงการฯ) จำนวน ๑๐ คน รวม ๑๐๐ คน	มกราคม – มีนาคม พ.ศ. ๒๕๖๔	๑. ค่าวิทยากรชั่วโมงละ ๖๐๐ บาท จำนวน ๑๒ ชม. เป็นเงิน ๗,๒๐๐ บาท ๒. ค่าวัสดุอุปกรณ์ เป็นเงิน ๑๐,๐๐๐ บาท ๓. ค่าตกแต่งสถานที่ เป็นเงิน ๑,๐๐๐ บาท ๔. ค่าอาหารกลางวัน (๑ มื้อ x ๕๐ บาท x ๑๐๐ คน) เป็นเงิน ๕,๐๐๐ บาท ๕. ค่าอาหารว่างพร้อมเครื่องดื่ม (๒๕ บาท x ๒ มื้อ x ๑๐๐ คน) เป็น เงิน ๕,๐๐๐ บาท ๖. ค่าอาหารกลางวันทีมงานจัด โครงการฯ (๕๐ บาท x ๑ มื้อ x ๒ วัน x ๑๐ คน) เป็นเงิน ๑,๐๐๐ บาท ๗. ค่าอาหารว่างพร้อมเครื่องดื่ม ทีมงานจัดโครงการฯ (๒๕ บาท x ๒ มื้อ x ๒ วัน x ๑๐ คน) เป็นเงิน ๑,๐๐๐ บาท	PPB ๖๔	มุทิตา/ละไม
						รวมเป็นเงิน ๓๐,๒๐๐ บาท		

ลำดับ	ชื่อโครงการ	วัตถุประสงค์	กิจกรรมหลัก	กลุ่มเป้าหมาย/ พื้นที่ดำเนินการ	ระยะเวลา ดำเนินการ	งบประมาณ		ผู้รับผิดชอบ
						จำนวน	แหล่งงบประมาณ	
๒๓	โครงการซ่อมแผนรองรับ อุบัติเหตุ อุบัติภัยหมู่	เพื่อให้บุคลากร โรงพยาบาลไชยา และหน่วยงานที่ เกี่ยวข้องเตรียม รับอุบัติเหตุ - อุบัติเหตุหมู่ได้ อย่างมี ประสิทธิภาพ	๑. จัดทำแผนรับ อุบัติเหตุ อุบัติเหตุหมู่ ๒. ซ่อมแผนรับ อุบัติเหตุ อุบัติเหตุหมู่. ๓. สรุป โครงการ/ถอด บทเรียน	๑. หน่วยงานที่ เกี่ยวข้อง (คบสอ.ไชยา, อปท, ตำรวจ, มูลนิธิ) จำนวน ๓๐ คน ๒. เจ้าหน้าที่ รพ.ไชยา ๒๐๐ คน	ธ.ค.๖๓	๑.ค่าอาหารว่างวันเตรียมการประชุม (๒๕ บาท x ๓ ครั้ง x ๓๐ คน) เป็นเงิน ๒,๒๕๐ บาท ๒.ค่าอาหารกลางวันผู้เข้าร่วม โครงการ (๕๐ บาท x ๒๐๐ คน) เป็นเงิน ๑๐,๐๐๐ บาท ๓.ค่าอาหารว่างและเครื่องดื่ม ผู้เข้าร่วมโครงการจำนวน (๒๕ บาท x ๒๐๐ คน x ๒ มื้อ) เป็นเงิน ๑๐,๐๐๐ บาท ๔.ค่าวัสดุ ๙,๘๕๐ บาท ๕. ค่าจ้างเหมารถ ๒,๕๐๐ บาท	PPB๖๔	- ศศิธร - เพ็ญศรี - อาทิตย์ - รัชนิกร
						รวมเป็นเงิน ๓๔,๖๐๐ บาท		

ลำดับ	ชื่อโครงการ	วัตถุประสงค์	กิจกรรมหลัก	กลุ่มเป้าหมาย/ พื้นที่ดำเนินการ	ระยะเวลา ดำเนินการ	งบประมาณ		ผู้รับผิดชอบ
						จำนวน	แหล่งงบประมาณ	
๒๔	โครงการอบรมหลักสูตร อาสาสมัครฉุกเฉิน การแพทย์ (Emergency Medical Responder : EMR)	๑. เพื่อให้ อาสาสมัครกู้ชีพ อำเภอไชยา มี ความรู้และ ทักษะในการ ปฏิบัติงานตาม มาตรฐาน บริการ การแพทย์ ฉุกเฉิน	๑. เชียน โครงการเสนอ ๒. ดำเนินงาน ตามกิจกรรมใน โครงการ - การบรรยาย - การสาธิต - การฝึกปฏิบัติ ๓. ประเมิน โครงการ - ทดสอบ ภาคปฏิบัติ - ทดสอบ สถานการณ์ จำลอง	๑. อาสาสมัครกู้ ชีพองค์กร ปกครองส่วน ท้องถิ่น ๒. อาสาสมัครกู้ ชีพมูลนิธิกุศล ศรัทธาอำเภอ ไชยา จังหวัด สุราษฎร์ธานี ๓. ผู้จัดการ อบรม รวม ๕๐ คน	พ.ย.๖๓	๑. ค่าอาหารกลางวัน จำนวน ๕๐ คน x ๕๐ บาท x ๑ มื้อ x ๕ วัน เป็นเงิน ๑๒,๕๐๐ บาท ๒. ค่าอาหารว่างและเครื่องดื่ม ๕๐ คน x ๒๕ บาท x ๑ มื้อ x ๕ วัน เป็นเงิน ๑๒,๕๐๐ บาท ๓. ค่าสมนาคุณวิทยากรบรรยาย ๑๘ ชั่วโมง x ๖๐๐ บาท เป็นเงิน ๑๐,๘๐๐ บาท ๔. ค่าสมนาคุณวิทยากรกลุ่ม ๒๑ ชั่วโมง x ๓๐๐ บาท x ๔ คน เป็นเงิน ๒๕,๒๐๐ บาท ๖. ค่าใบเกียรติบัตรผู้ผ่านการอบรม เป็นเงิน ๘๐๐ บาท ๗. ค่าถ่ายเอกสาร เป็นเงิน ๔,๐๐๐ บาท ๘. ค่าป้ายโครงการ เป็นเงิน ๖๐๐ บาท	PPB๖๔	- ศศิธร - วาณี - เพ็ญศรี - รัชนิกร
						รวมเป็นเงิน ๖๖,๔๐๐ บาท		

ลำดับ	ชื่อโครงการ	วัตถุประสงค์	กิจกรรมหลัก	กลุ่มเป้าหมาย/ พื้นที่ดำเนินการ	ระยะเวลา ดำเนินการ	งบประมาณ		ผู้รับผิดชอบ
						จำนวน	แหล่งงบประมาณ	
๒๕	โครงการอบรมเชิงปฏิบัติการช่วยฟื้นคืนชีพ	เพื่อให้เจ้าหน้าที่ผู้เข้ารับการอบรมมีความรู้และทักษะสามารถปฏิบัติการกู้ชีพได้ถูกต้องตามมาตรฐาน	๑. ดำเนินการอบรมให้ความรู้แก่กลุ่มเป้าหมายตามโครงการ ๒. สรุปผลการดำเนินงานตาม ๓. สรุปผลตามตัวชี้วัด	๑. เจ้าหน้าที่รพ. ไซยา ๒. เจ้าหน้าที่รพ.สต. รวม ๓๕๗ คน แบ่งเป็น ๗ รุ่น ๆละ ๕๑ คน ๓. ผู้จัดโครงการ	ก.พ. ๖๔	๑. ค่าอาหารว่างและเครื่องดื่มสำหรับผู้เข้ารับการอบรมและผู้จัดการอบรม (๕๗ คน x ๒๕ บาท X ๒ มื้อ x ๗ วัน) เป็นเงิน ๑๙,๙๕๐ บาท ๒. ค่าอาหารกลางวันสำหรับผู้เข้ารับการอบรมและผู้จัดการอบรม (๕๗ คน x ๕๐ บาท X ๑ มื้อ x ๗ วัน) เป็นเงิน ๑๙,๙๕๐ บาท ๓. ค่าวัสดุอุปกรณ์ เป็นเงิน ๑๐,๗๑๐ บาท ๔. ค่าตกแต่งสถานที่ ๑,๐๐๐ บาท รวมเป็นเงิน ๕๑,๖๑๐ บาท	PPB	- ศศิธร -รัชนิกร

ลำดับ	ชื่อโครงการ	วัตถุประสงค์	กิจกรรมหลัก	กลุ่มเป้าหมาย/ พื้นที่ดำเนินการ	ระยะเวลา ดำเนินการ	งบประมาณ		ผู้รับผิดชอบ
						จำนวน	แหล่งงบประมาณ	
๒๖	โครงการประชาสัมพันธ์ การใช้บริการการแพทย์ ฉุกเฉิน ๑๖๖๙	- เฝ้า ประชาสัมพันธ์ การใช้บริการ การแพทย์ ฉุกเฉิน ๑๖๖๙ - เพื่อให้ผู้ป่วย ฉุกเฉินได้รับ บริการทาง การแพทย์ได้ อย่างรวดเร็ว	- จัดทำแผ่นป้าย ประชาสัมพันธ์ ๑๓ ป้าย - ติดตั้งป้าย ประชาสัมพันธ์ ตามแผนที่ กำหนด - จัดทำแผ่น สติ๊กเกอร์ ประชาสัมพันธ์ - โรงพยาบาล และ รพ.สต. ดำเนินการ แจกจ่าย/ติดแผ่น สติ๊กเกอร์ ประชาสัมพันธ์ ในสถานที่ที่ได้ สำรวจ เช่น รี สอร์ท บิมน้ำมัน เป็นต้น - ติดตาม ประเมินผลตาม ตัวชี้วัด	รพ.สต ๙ แห่ง โรงพยาบาล ๑ แห่ง จุดเสี่ยง อุบัติเหตุทาง ถนน จำนวน ๓ แห่ง	ต.ค.๖๓ ก.ย.๖๔	๑. ป้ายไว้นิล ขนาด ๒x๓ เมตร จำนวน ๑๐ ป้าย ป้ายละ ๑,๒๐๐ บาท เป็นเงิน ๑๒,๐๐๐ บาท ๒. ป้ายคัทเอาท์ขนาด ๓x๗ เมตร พร้อมติดตั้ง จำนวน ๓ ชุด ชุดละ ๑๒,๐๐๐บาท เป็นเงิน ๓๖,๐๐๐ บาท ๓. แผ่นสติ๊กเกอร์ขนาด ๕x๔๐cm จำนวน ๒๐๐ แผ่นๆละ๑๒๐บาท เป็นเงิน ๒๔,๐๐๐ บาท รวมเป็นเงิน ๗๒,๐๐๐ บาท	PPB๖๔	-ศศิธร -รัชนิกร

ลำดับ	ชื่อโครงการ	วัตถุประสงค์	กิจกรรมหลัก	กลุ่มเป้าหมาย/ พื้นที่ดำเนินการ	ระยะเวลา ดำเนินการ	งบประมาณ		ผู้รับผิดชอบ
						จำนวน	แหล่งงบประมาณ	
๒๗	โครงการลดอุบัติเหตุ	๑. เพื่อลด อัตราการเกิด อุบัติเหตุ	๑. อบรม	นักเรียน จำนวน ๓๐๐ คน	ม.ค. ๖๔	<u>กิจกรรมที่ ๑</u> อบรมแกนนำนักเรียน ๑. ค่าอาหารกลางวัน (๓๐๐ คน x ๕๐ บาท) เป็นเงิน ๑๕,๐๐๐ บาท ๒. ค่าอาหารว่างและเครื่องดื่ม (๓๐๐ คน x ๒ มื้อ x ๒๕ บาท) เป็นเงิน ๑๕,๐๐๐ บาท ๓. ค่าวัสดุ เป็นเงิน ๑,๐๐๐ บาท ๔. ค่าวิทยากร (๖ ชม. x ๓๐๐ บาท) เป็นเงิน ๑,๘๐๐ บาท เป็นเงิน ๓๒,๘๐๐ บาท		รักษนิกร/ ศศิธร
			๒. อบรม	ประชาชน จำนวน ๕๐ คน	ม.ค. ๖๔	<u>กิจกรรมที่ ๒</u> อบรมแกนนำป้องกันการจมน้ำ ๑. ค่าอาหารกลางวัน (๕๐ คน x ๕๐ บาท) เป็นเงิน ๒,๕๐๐ บาท ๒. ค่าอาหารว่างและเครื่องดื่ม (๕๐ คน x ๒ มื้อ x ๒๕ บาท) เป็นเงิน ๒,๕๐๐ บาท ๓. ค่าวิทยากร (๖ ชม. x ๓๐๐ บาท) เป็นเงิน ๑,๘๐๐ บาท ๔. ค่าวัสดุ เป็นเงิน ๑,๐๐๐ บาท รวมเป็นเงิน ๗,๘๐๐ บาท รวมเป็นเงิน ๔๐,๖๐๐ บาท		

ลำดับ	ชื่อโครงการ	วัตถุประสงค์	กิจกรรมหลัก	กลุ่มเป้าหมาย/ พื้นที่ดำเนินการ	ระยะเวลา ดำเนินการ	งบประมาณ		ผู้รับผิดชอบ
						จำนวน	แหล่งงบประมาณ	
๒๘	โครงการขับเคลื่อนงาน ควบคุมและป้องกัน โรคติดต่อ และการ จัดการขยะในพื้นที่อำเภอ ไชยา	๑. เพื่อพัฒนา ศักยภาพทีมควบคุม โรค คสบส.ไชยา ๒. เพื่อเพิ่มพูน ทักษะด้านวิชาการ ในทีมควบคุมและ สอบสวนโรค ๓. เพื่อสร้างความ ยั่งยืนให้ระบบเฝ้า ระวังดัชนีลูกน้ำ ยุงลายของพื้นที่ อำเภอไชยา ๔ เพื่อเผยแพร่ ประชาสัมพันธ์และ สร้างความร่วมมือ ในการป้องกัน โรคติดต่อและการ จัดการขยะในพื้นที่ อำเภอไชยา	๑. อบรมถอด บทเรียนตาม บริบทของทีม SRRT สู่ เป้าหมาย CDCU คุณภาพ ๒. ตรวจจับ ข้อมูลการ ระบาดของ โรคติดต่อใน พื้นที่ ๓. ติดตาม ระบบการเฝ้า ระวังดัชนีลูกน้ำ ยุงลาย	๑. ผู้รับผิดชอบ งานควบคุม โรคติดต่อ คบ สส.ไชยา จำนวน ๓๐ คน	ม.ค.-ก.ย.๖๔	กิจกรรมถอดบทเรียนสู่ CDCU คุณภาพ ๑. ค่าอาหารว่างและเครื่องดื่ม ๒ มื้อ สำหรับผู้เข้าร่วม (๒๕ บาท x ๒ มื้อ x ๓๐ คน) เป็นเงิน ๑,๕๐๐ บาท ๒. อาหารกลางวัน ๑ มื้อ (๕๐ บาท x ๑ มื้อ x ๓๐ คน) เป็นเงิน ๑,๕๐๐ บาท ๓. ค่าวิทยากร (๖๐๐ บาท x ๒ คน x ๖ ชม.) เป็นเงิน ๓,๖๐๐ บาท ๔. ค่าวัสดุอุปกรณ์ เป็นเงิน ๓,๐๐๐ บาท <u>รวมเป็นเงิน ๙,๖๐๐ บาท</u> กิจกรรมตรวจจับการระบาดของ รายงานสอบสวนโรค ๑. ค่าอาหารว่างและเครื่องดื่ม ๒ มื้อ สำหรับผู้เข้าร่วม (๒๕ บาท x ๒ มื้อ x ๓๐ คน) เป็นเงิน ๑,๕๐๐ บาท ๒. อาหารกลางวัน ๑ มื้อ (๕๐ บาท x ๑ มื้อ x ๓๐ คน) เป็นเงิน ๑,๕๐๐ บาท	PPB ๖๔	ธีรญาดา/ บงกช

ลำดับ	ชื่อโครงการ	วัตถุประสงค์	กิจกรรมหลัก	กลุ่มเป้าหมาย/ พื้นที่ดำเนินการ	ระยะเวลา ดำเนินการ	งบประมาณ		ผู้รับผิดชอบ
						จำนวน	แหล่งงบ	
๒๘	โครงการขับเคลื่อนงาน ควบคุมและป้องกัน โรคติดต่อ และการ จัดการขยะในพื้นที่อำเภอ ไชยา (ต่อ)		๔. ส่งมอบสื่อ ประชาสัมพันธ์ โรคติดต่อ และ ให้ความรู้เรื่อง การจัดการขยะ ชุมชน ในเวที ประชุมกำนัน ผู้ใหญ่บ้านเพื่อ ประชาสัมพันธ์ แก่ประชาชนใน พื้นที่			กิจกรรมตรวจจัดการระบาดและ รายงานสอบสวนโรค (ต่อ) ๓. ค่าวิทยากร (๖๐๐ บาท x ๒ คน x ๖ ชม.) เป็นเงิน ๓,๖๐๐ บาท <u>รวมเป็นเงิน ๖,๖๐๐ บาท</u> กิจกรรมติดตามระบบการเฝ้าระวัง ดัชนีลูกน้ำยุงลาย ๑. ค่าสมุดรวบรวมข้อมูลดัชนีลูกน้ำ ประจำบ้าน (๒๐ บาท x ๒,๕๐๐ เล่ม) เป็นเงิน ๕๐,๐๐๐ บาท <u>รวมเป็นเงิน ๕๐,๐๐๐ บาท</u> กิจกรรมส่งมอบสื่อประชาสัมพันธ์ โรคติดต่อและการจัดการขยะติด เชื้อในชุมชน ๑. ค่าป้ายประชาสัมพันธ์โรคติดต่อ (ป้ายละ ๕๐๐ บาท x ๕ ป้าย (๕ โรค) X ๑๐ แห่ง) เป็นเงิน ๒๕,๐๐๐ บาท ๒. ค่าไวลชนิตแดน x การจัดการ ขยะในชุมชน (๒ ป้าย x ๑,๐๐๐ บาท) เป็นเงิน ๒,๐๐๐ บาท <u>รวมเป็นเงิน ๒๗,๐๐๐ บาท</u> รวมเป็นเงิน ๘๓,๒๐๐ บาท	PPB ๖๔	บงกช/ อิริฎดา

ประเด็นยุทธศาสตร์ที่ ๒ พัฒนาระบบบริการสุขภาพ (๒.๓)
แผนปฏิบัติการและงบประมาณดำเนินงาน เครือข่ายบริการสุขภาพอำเภอไชยา ปีงบประมาณ ๒๕๖๔

ลำดับ	ชื่อโครงการ	วัตถุประสงค์	กิจกรรมหลัก	กลุ่มเป้าหมาย/ พื้นที่ดำเนินการ	ระยะเวลา ดำเนินการ	งบประมาณ		ผู้รับผิดชอบ
						จำนวน	แหล่งงบ	
๒๙	โครงการพัฒนาตำบลจัดการคุณภาพชีวิตชุมชนสร้างสุข เครือข่ายบริการสุขภาพอำเภอไชยา	เพื่อพัฒนาตำบลจัดการคุณภาพชีวิตชุมชนสร้างสุข	๑. ประชุมชี้แจงแนวทางการดำเนินงานผู้เกี่ยวข้องระดับอำเภอ ๒. ประชุมชี้แจงแนวทางการดำเนินงานผู้เกี่ยวข้องระดับตำบล ๓. จัดกิจกรรมแลกเปลี่ยนเรียนรู้ระดับตำบล	๑. ผู้เกี่ยวข้องระดับอำเภอ ๗๐ คน ๒. ผู้เกี่ยวข้องระดับตำบลฯ ละ ๓๐ คน รวม ๒๗๐ คน ๓. ผู้เข้าร่วมกิจกรรมแลกเปลี่ยนเรียนรู้ตำบลละ ๕๐ คน รวม ๔๕๐ คน	พ.ย. ๖๓ พ.ย. ๖๓ ธ.ค. ๖๓	กิจกรรมที่ ๑ ประชุมชี้แจงแนวทางการดำเนินงานผู้เกี่ยวข้องระดับอำเภอ ๑. ค่าอาหารว่างและเครื่องดื่ม จำนวน ๗๐ คน x ๑ ครั้ง x ๒ มื้อ x ๒๕ บาท เป็นเงิน ๓,๕๐๐ บาท ๒. ค่าอาหารกลางวัน จำนวน ๗๐ คน x ๑ ครั้ง x ๑ มื้อ x ๕๐ บาท เป็นเงิน ๓,๕๐๐ บาท ๓. ค่าวัสดุ เป็นเงิน ๕,๖๐๐ บาท <u>รวม ๑๒,๖๐๐ บาท</u>	PPB๖๔	ละไม/พจนา

ลำดับ	ชื่อโครงการ	วัตถุประสงค์	กิจกรรมหลัก	กลุ่มเป้าหมาย/ พื้นที่ดำเนินการ	ระยะเวลา ดำเนินการ	งบประมาณ		ผู้รับผิดชอบ
						จำนวน	แหล่งงบ	
๒๙	โครงการพัฒนาตำบล จัดการคุณภาพชีวิต ชุมชนสร้างสุข เครือข่าย บริการสุขภาพอำเภอไชยา (ต่อ)		๔. ประเมิน ตามเกณฑ์การ ประเมินตำบล จัดการคุณภาพ ชีวิต ๕. ถอด บทเรียน / แลกเปลี่ยน เรียนรู้	๔.คณะกรรมการ ประเมิน ๗ คน ๕.ผู้เข้าร่วม กิจกรรมการ ถอดบทเรียน ๗๐ คน	ม.ค.-ก.พ.๖๔ มี.ค.๖๔	กิจกรรมที่ ๒ ประชุมชี้แจงแนว ทางการดำเนินงานผู้เกี่ยวข้องระดับ ตำบล ๒๗๐ คน ๑. ค่าอาหารว่างและเครื่องดื่ม จำนวน ๒๗๐ คน x ๑ วัน x ๒ มื้อ x ๒๕ บาท เป็นเงิน ๑๓,๕๐๐ บาท ๒. ค่าอาหารกลางวัน จำนวน ๒๗๐ คน x ๑ วัน x ๑ มื้อ x ๕๐ บาท เป็นเงิน ๑๓,๕๐๐ บาท <u>รวม ๒๗,๐๐๐ บาท</u> กิจกรรมที่ ๓ กิจกรรมแลกเปลี่ยน เรียนรู้ระดับตำบล ๑. ค่าอาหารว่างและเครื่องดื่ม จำนวน ๔๕๐ คน x ๑ วัน x ๒ มื้อ x ๒๕ บาท เป็นเงิน ๒๒,๕๐๐ บาท ๒. ค่าอาหารกลางวัน จำนวน ๔๕๐ คน x ๑ วัน x ๑ มื้อ x ๕๐ บาท เป็นเงิน ๒๒,๕๐๐ บาท ๓. ค่าวัสดุ เป็นเงิน ๓๖,๐๐๐ บาท <u>รวม ๘๑,๐๐๐ บาท</u>	PPB๖๔	ละไม/พจนา

ลำดับ	ชื่อโครงการ	วัตถุประสงค์	กิจกรรมหลัก	กลุ่มเป้าหมาย/ พื้นที่ดำเนินการ	ระยะเวลา ดำเนินการ	งบประมาณ		ผู้รับผิดชอบ
						จำนวน	แหล่งงบ	
๒๙	โครงการพัฒนาตำบล จัดการคุณภาพชีวิต ชุมชนสร้างสุข เครือข่าย บริการสุขภาพอำเภอไชยา (ต่อ)					<p><u>กิจกรรมที่ ๔ การประเมินตาม เกณฑ์การประเมินตำบลจัดการ คุณภาพชีวิต</u></p> <p>๑. ค่าเบี้ยเลี้ยงคณะกรรมการประเมิน ๒๔๐ บาท x ๗ คน x ๙ วัน เป็นเงิน ๑๕,๑๒๐ บาท</p> <p style="text-align: center;"><u>รวม ๑๕,๑๒๐ บาท</u></p> <p><u>กิจกรรมที่ ๕ ถอดบทเรียน/ แลกเปลี่ยนเรียนรู้</u></p> <p>๑. ค่าอาหารว่างและเครื่องดื่ม จำนวน ๗๐ คน x ๑ ครั้ง x ๒ มื้อ x ๒๕ บาท เป็นเงิน ๓,๕๐๐ บาท</p> <p>๒. ค่าอาหารกลางวัน จำนวน ๗๐ คน x ๑ ครั้ง x ๑ มื้อ x ๕๐ บาท เป็นเงิน ๓,๕๐๐ บาท</p> <p>๓. ค่าวัสดุ เป็นเงิน ๙,๐๐๐ บาท</p> <p style="text-align: center;"><u>รวม ๑๖,๐๐๐ บาท</u></p> <p style="text-align: center;">รวมเป็นเงิน ๑๕๑,๗๒๐ บาท</p>	PPB๖๔	ละไม/พจนา

ลำดับ	ชื่อโครงการ	วัตถุประสงค์	กิจกรรมหลัก	กลุ่มเป้าหมาย/ พื้นที่ดำเนินการ	ระยะเวลา ดำเนินการ	งบประมาณ		ผู้รับผิดชอบ
						จำนวน	แหล่งงบ	
๓๐	โครงการพัฒนาบุคลากรด้านทักษะกีฬาและออกกำลังกายเพื่อสุขภาพ	๑. เพื่อส่งเสริมการออกกำลังกายของบุคลากรสาธารณสุข ๒. เพื่อการประชาสัมพันธ์และส่งเสริมการออกกำลังกายของประชาชน	๑. อบรมให้ความรู้แก่บุคลากรสาธารณสุขด้านการเล่นกีฬาและการออกกำลังกาย ๒. สวัสดิการการเล่นกีฬาและการออกกำลังกายตามความเหมาะสมในกลุ่มอายุต่างๆ ๓. ประชาสัมพันธ์ให้ความรู้แก่ประชาชนเกี่ยวกับการออกกำลังกายอย่างถูกวิธี	บุคลากรเครือข่ายบริการสุขภาพอำเภอไชยา ๒๐๐ คน	ธันวาคม ๖๓-มกราคม ๖๔	กิจกรรมที่ ๑ อบรมให้ความรู้แก่บุคลากรด้านกีฬาและออกกำลังกาย ๑. ค่าอาหารว่างและเครื่องดื่ม จำนวน ๒๐๐ คน x ๑ วัน x ๒ มื้อ x ๒๕ บาท เป็นเงิน ๑๐,๐๐๐ บาท ๒. ค่าอาหารกลางวัน จำนวน ๒๐๐ คน x ๑ วัน x ๕๐ บาท เป็นเงิน ๑๐,๐๐๐ บาท ๓. ค่าวิทยากร ชม.ละ ๖๐๐ บาท x ๖ ชม. ๓,๖๐๐ บาท ๔. ค่าป้ายโครงการ ๒,๐๐๐ บาท รวม ๒๕,๖๐๐ บาท กิจกรรมที่ ๒ การฝึกสวัสดิการการเล่นกีฬาและออกกำลังกาย ๑. ค่าอาหารว่างและเครื่องดื่ม จำนวน ๒๐๐ คน x ๑ วัน x ๒ มื้อ x ๒๕ บาท เป็นเงิน ๑๐,๐๐๐ บาท ๒. ค่าอาหารกลางวัน จำนวน ๒๐๐ คน x ๑ วัน x ๕๐ บาท เป็นเงิน ๑๐,๐๐๐ บาท (ต่อ)	PPB๖๔	สุรียา/สุพสิทธิ์/เจริญชัย

ลำดับ	ชื่อโครงการ	วัตถุประสงค์	กิจกรรมหลัก	กลุ่มเป้าหมาย/ พื้นที่ดำเนินการ	ระยะเวลา ดำเนินการ	งบประมาณ		ผู้รับผิดชอบ
						จำนวน	แหล่งงบ	
๓๐	โครงการพัฒนาบุคลากร ด้านทักษะกีฬาและออก กำลังกายเพื่อสุขภาพ (ต่อ)					๓. ค่าวิทยากร ชม.ละ ๖๐๐ บาท X ๖ ชม. ๓,๖๐๐ บาท ๔. ค่าจ้างเหมาจัดสถานที่และเครื่อง เสียง ๕,๐๐๐ บาท <u>รวม ๒๘,๖๐๐ บาท</u> กิจกรรมที่ ๓ ประชาสัมพันธ์ หลักการออกกำลังกายอย่างถูกวิธี ๑. ค่าเอกสารแผ่นพับหลักการออก กำลังกายอย่างถูกวิธีจำนวน ๕,๐๐๐ ใบๆละ ๒ บาท เป็นเงิน ๑๐,๐๐๐ บาท ๒. ค่าจัดทำป้ายไว้นิล ประชาสัมพันธ์ส่งเสริมการออก กำลังกายในชุมชน ๕๔ ป้าย x ๕๐๐ บาท เป็นเงิน ๒๗,๐๐๐ บาท <u>รวม ๓๗,๐๐๐ บาท</u> รวมเป็นเงิน ๙๑,๒๐๐ บาท	PPB๖๔	สุรียา/สุพสิทธิ์ /เจริญชัย

ประเด็นยุทธศาสตร์ที่ ๒ พัฒนาระบบบริการสุขภาพ (๒.๔)
แผนปฏิบัติการและงบประมาณดำเนินงาน เครือข่ายบริการสุขภาพอำเภอไชยา ปีงบประมาณ ๒๕๖๔

ลำดับ	ชื่อโครงการ	วัตถุประสงค์	กิจกรรมหลัก	กลุ่มเป้าหมาย/ พื้นที่ดำเนินการ	ระยะเวลา ดำเนินการ	งบประมาณ		ผู้รับผิดชอบ
						จำนวน	แหล่งงบ	
๓๑	โครงการพัฒนาคลินิกหมอ ครอบครัว จำนวน ๓ แห่ง	๑. เพื่อเพิ่มการ เข้าถึงบริการ สุขภาพของ ประชาชน ๒. เพื่อลดความ แออัดของ โรงพยาบาลแม่ ข่าย ๓. เพื่อเพิ่ม สมรรถนะของ ทีมหมอ ครอบครัว	๑. จัดบริการ คลินิกหมอ ครอบครัวที่ รพ.สต.พุมเรียง รพ.สต.ปากหมาก รพ.สต.ตะกอบ ๒. จัดบริการ เยี่ยมบ้านโดย ทีมสหวิชาชีพ ๓. ประชุม คณะทำงานทีม หมอครอบครัว ทุกไตรมาส	ทีม หมอ หมอ ครอบครัว จำนวน ๓๐ คน	ต.ค.๖๓ – ก.ย. ๖๔	๑. ค่าอาหารว่างและเครื่องดื่ม สำหรับผู้เข้าร่วมประชุม (๒๕ บาท x ๓๐ คน x ๘ มื้อ) เป็น เงิน ๖,๐๐๐ บาท ๒. ค่าอาหารกลางวัน สำหรับ ผู้เข้าร่วมประชุมคณะกรรมการ (๕๐ บาท x ๓๐ คน x ๔ มื้อ) เป็น เงิน ๖,๐๐๐ บาท รวมเป็นเงิน ๑๒,๐๐๐ บาท	OP๖๔	พจนา/กัทร

ลำดับ	ชื่อโครงการ	วัตถุประสงค์	กิจกรรมหลัก	กลุ่มเป้าหมาย/ พื้นที่ดำเนินการ	ระยะเวลา ดำเนินการ	งบประมาณ		ผู้รับผิดชอบ
						จำนวน	แหล่งงบ	
๓๒	โครงการแลกเปลี่ยนเรียนรู้คลินิกหมอครอบครัว และรพ.สต.ติดดาว	๑. เพื่อปรับแนวคิดของบุคลากรในการทำงานคลินิกหมอครอบครัว และรพ.สต.ติดดาว ๒. เพื่อถอดบทเรียนการดำเนินงานคลินิกหมอครอบครัว และรพ.สต.ติดดาว	๑. ประชุมแลกเปลี่ยนเรียนรู้ ๒. ประชุมถอดบทเรียน ๑ ครั้ง (จัดอบรมนอกสถานที่)	๑.บุคลากรในหน่วยบริการแห่งละ ๔ คน ๙ แห่งจำนวน ๓๖ คน ๒.บุคลากรจากรพ.ไชยา ๑๐ คน ๓.บุคลากรจากสสอ.ไชยา ๔ คน รวม ๕๐ คน	ต.ค.๖๓ - ก.ย. ๖๔	๑. ค่าอาหารว่างและเครื่องดื่ม (๕๐ บาท x ๕๐ คน x ๒ มื้อ) เป็นเงิน ๕,๐๐๐ บาท ๒. ค่าอาหารกลางวัน (๑๕๐ บาท x ๕๐ คน x ๑ มื้อ) เป็นเงิน ๗,๕๐๐ บาท ๓. ค่าวิทยากร (๖๐๐ บาท x ๕ ชม.) เป็นเงิน ๓,๐๐๐ บาท ๕. ค่าวัสดุอบรม (๑๕๐ บาท x ๕๐ คน) เป็นเงิน ๗,๕๐๐ บาท รวมเป็นเงิน ๒๓,๐๐๐ บาท	OP๖๔	กำธร/สุริยา/ พจนา/ ทิพวรรณ

ลำดับ	ชื่อโครงการ	วัตถุประสงค์	กิจกรรมหลัก	กลุ่มเป้าหมาย/ พื้นที่ดำเนินการ	ระยะเวลา ดำเนินการ	งบประมาณ		ผู้รับผิดชอบ
						จำนวน	แหล่งงบประมาณ	
๓๓	โครงการอบรมบุคลากรในการสร้างสุขภาพเชิงรุกโดยใช้เวชศาสตร์ครอบครัว	๑.เพื่อพัฒนาสมรรถนะบุคลากรในการสร้างสุขภาพเชิงรุกโดยใช้เวชศาสตร์ครอบครัว	จัดอบรมการทำงานเชิงรุกโดยใช้เวชศาสตร์ครอบครัว ๒ วัน (จัดอบรมนอกสถานที่)	๑.บุคลากรในหน่วยบริการแห่งละ ๔ คน ๙ แห่งจำนวน ๓๖ คน ๒.บุคลากรจากรพ.ไชยา ๑๐ คน ๓.บุคลากรจากสสอ.ไชยา ๔ คน รวม ๕๐ คน	ต.ค.๖๓ – ก.ย. ๖๔	๑. ค่าอาหารว่างและเครื่องดื่ม (๕๐ บาท x ๕๐ คน x ๒ มื้อ x ๒ วัน) เป็นเงิน ๑๐,๐๐๐ บาท ๒. ค่าอาหารกลางวัน (๑๕๐ บาท x ๕๐ คน x ๑ มื้อ x ๒ วัน) เป็นเงิน ๑๕,๐๐๐ บาท ๓.ค่าวิทยากร(๖๐๐ บาท x ๑๒ ชม.) เป็นเงิน ๗,๒๐๐ บาท ๔.ค่าวัสดุอบรม เป็นเงิน ๖,๐๐๐ บาท รวมเป็นเงิน ๓๘,๒๐๐ บาท	PPB๖๔	กำธร/ พจนา/ ทิพวรรณ

ลำดับ	ชื่อโครงการ	วัตถุประสงค์	กิจกรรมหลัก	กลุ่มเป้าหมาย/ พื้นที่ดำเนินการ	ระยะเวลา ดำเนินการ	งบประมาณ		ผู้รับผิดชอบ
						จำนวน	แหล่งงบ	
๓๔	โครงการพัฒนาระบบศูนย์ เยี่ยมบ้านเพื่อการดูแล ต่อเนื่องเครือข่ายบริการ สุขภาพอำเภอไชยา	๑. เฝ้า ให้บริการเยี่ยม บ้าน ครอบครัว และผู้ป่วยติด บ้าน ติดเตียง เพื่อฟื้นฟูสภาพ แ ละ ะ ล ด ภาวะแทรกซ้อน ของผู้ป่วย ๒. เพื่อส่งเสริม สุขภาพ การ ปรับเปลี่ย พฤติกรรมใน การดูแลตนเอง ของผู้ป่วยและ ญาติ ๓ . เฝ้า เสริมสร้างการมี ส่วนรวมของ ภาคีเครือข่ายใน การเยี่ยมบ้าน	กิจกรรมที่ ๑ ๑.๑. ประชุม คณะกรรมการวาง ระ บ บ / แ น ว ทางการจัดทีม และการจัดบริการ ๑.๒. จั ด ท ำ แนวทางการเยี่ยม บ้านคุณภาพ ๑.๓ ประชุมเชิง ปฏิบัติการทีม PCT ในการเยี่ยมบ้าน ๒ ครั้ง/ปี กิจกรรมที่ ๒ ๒.๑ ประชุมให้ ความรู้เพิ่มทักษะ การเยี่ยมบ้านและ ภาคีเครือข่าย	กิจกรรมที่ ๑ ๑.คณะกรรมการ การดำเนินงาน และผู้เกี่ยวข้อง ๓๐ คน กิจกรรมที่ ๒ กลุ่มภาคีเครือข่าย ๒๕ คน กิจกรรมที่ ๓ ทีมหมอครอบครัว ในพื้นที่จำนวน ๑๐ คน	ต.ค.๖๓ – ก.ย. ๖๔	กิจกรรมที่ ๑ ๑.๑. ค่าอาหารกลางวัน (๕๐ บาท x ๓๐ คน x ๒ ครั้ง) เป็นเงิน ๓,๐๐๐ บาท ๑.๒. ค่าอาหารว่างและเครื่องดื่ม กลางวัน (๒๕ บาท x ๒ มื้อ x ๓๐ คน x ๒ ครั้ง) เป็นเงิน ๓,๐๐๐ บาท กิจกรรมที่ ๒ จัดประชุมภาคีเครือข่าย ๒.๑. ค่าอาหารกลางวัน (๕๐ บาท x ๒๕ คน) เป็นเงิน ๑,๒๕๐ บาท ๒.๒. ค่าอาหารว่างและเครื่องดื่ม กลางวัน (๒๕ บาท x ๒ มื้อ x ๒๕ คน) เป็นเงิน ๑,๒๕๐ บาท	PPB๖๔	นิตยา/ รัชนิกร

ลำดับ	ชื่อโครงการ	วัตถุประสงค์	กิจกรรมหลัก	กลุ่มเป้าหมาย/ พื้นที่ดำเนินการ	ระยะเวลา ดำเนินการ	งบประมาณ		ผู้รับผิดชอบ
						จำนวน	แหล่งงบ	
๓๔	โครงการพัฒนาระบบศูนย์ เยี่ยมบ้านเพื่อการดูแล ต่อเนื่องเครือข่ายบริการ สุขภาพอำเภอไชยา (ต่อ)		<p>กิจกรรมที่ ๓</p> <p>๓.๑.ป ร ะ ชุ ม แลกเปลี่ยนเรียนรู้ การดำเนินการ ดูแลต่อเนื่องที่ บ้าน จำนวน ๘ แห่ง/วัน ทุก ๓ เดือน (ยกเว้น PCC)</p> <p>กิจกรรมที่ ๔</p> <p>๔.ประเมินความ พึงพอใจ และ สรุป ผล การ ดำเนินงาน</p>		ต.ค.๖๓ – ก.ย. ๖๔	<p>กิจกรรมที่ ๓ จัดประชุมเชิงปฏิบัติการ ในพื้นที่ รพ.สต./เยี่ยมบ้าน</p> <p>๓. ค่าอาหารกลางวัน (๕๐ บาท x ๑๐ คน x ๑๖ ครั้ง) เป็นเงิน ๘,๐๐๐ บาท</p> <p>๔. ค่าอาหารว่างและเครื่องดื่ม กลางวัน (๒๕ บาท x ๒ มื้อ x ๑๐ คน x ๑ ครั้ง) เป็นเงิน ๘,๐๐๐ บาท</p> <p>รวมเป็นเงิน ๒๔,๕๐๐ บาท</p>		

ลำดับ	ชื่อโครงการ	วัตถุประสงค์	กิจกรรมหลัก	กลุ่มเป้าหมาย/ พื้นที่ดำเนินการ	ระยะเวลา ดำเนินการ	งบประมาณ		ผู้รับผิดชอบ
						จำนวน	แหล่งงบ	
๓๕	โครงการแลกเปลี่ยนเรียนรู้การดูแลผู้ป่วยระยะสุดท้ายแบบประคับประคอง	๑. เพื่อพัฒนากลอบความคิดของบุคลากรในการจัดระบบการดูแลผู้ป่วยระยะสุดท้าย ๒. เพื่อสร้างขวัญกำลังใจเจ้าหน้าที่เครือข่าย ๓. เพื่อให้ผู้ป่วยระยะสุดท้ายได้รับการดูแลต่อเนื่องและเสียชีวิตอย่างสมศักดิ์ศรีของความเป็นมนุษย์	๑. ทีม Palliative care ลงเยี่ยมเสริมพลัง และแลกเปลี่ยนเรียนรู้ ๓ โซน แห่งละ ๑ วัน ๒. จัดประชุมเชิงปฏิบัติการ นำเสนอผลการดำเนินงานของแต่ละ รพ.สต. และหน่วยงาน	๑.เจ้าหน้าที่เครือข่ายบริการสุขภาพอำเภอไชยา	ต.ค.-ธ.ค.๖๓ ก.ค.๖๔	กิจกรรมที่ ๑ ๑. ค่าอาหารว่างและเครื่องดื่ม ผู้ร่วมกิจกรรม ๑๕ คน /๓ แห่ง จำนวน (๕๐ บาท x ๑๕ คน x ๓ มื้อ) เป็นเงิน ๒,๒๕๐ บาท ๒. ค่าอาหารกลางวัน (๕๐ บาท x ๑๕ คน x ๓ มื้อ) เป็นเงิน ๒,๒๕๐ บาท รวมเป็นเงิน ๔,๕๐๐ บาท กิจกรรมที่ ๒ ๑. ค่าอาหารว่างและเครื่องดื่ม ผู้เข้าร่วมประชุมแลกเปลี่ยนเรียนรู้ (๕๐ บาท x ๖๐ คน x ๑ มื้อ) เป็นเงิน ๓,๐๐๐ บาท ๒. ค่าอาหารว่างและเครื่องดื่ม (๒๕ บาท x ๖๐ คน x ๒ มื้อ) เป็นเงิน ๓,๐๐๐ บาท ๓.ค่าวิทยากร ๑ ท่าน ชม.ละ (๖๐๐บาท x ๖ ชั่วโมง)) เป็นเงิน ๓,๖๐๐ บาท ๔.ค่าวัสดุอุปกรณ์ ๑,๐๐๐ บาท รวมเป็นเงิน ๑๕,๑๐๐ บาท	PPB๖๔	สุจิตรา/ รัชนิกร

ลำดับ	ชื่อโครงการ	วัตถุประสงค์	กิจกรรมหลัก	กลุ่มเป้าหมาย/ พื้นที่ดำเนินการ	ระยะเวลา ดำเนินการ	งบประมาณ		ผู้รับผิดชอบ
						จำนวน	แหล่งงบประมาณ	
๓๖	โครงการพัฒนาศักยภาพ เครือข่าย อสม.ก. ดูแล และฟื้นฟูผู้พิการ ผู้สูงอายุ และผู้ป่วยระยะเฝ้าระวัง	๑. เพื่อพัฒนา ศักยภาพด้าน ความรู้และทักษะ ของอาสาสมัคร สาธารณสุข หมู่บ้านในด้านการ ดูแลฟื้นฟูทาง กายภาพบำบัด ๒. เพื่อให้ผู้พิการ ผู้สูงอายุและผู้ป่วย ระยะเฝ้าระวัง ได้รับการดูแลและ ฟื้นฟูอย่างต่อเนื่อง และมีคุณภาพชีวิต ที่ดีขึ้น ๓. เพื่อให้ผู้พิการ ผู้สูงอายุและผู้ป่วย ระยะเฝ้าระวัง ได้รับกายอุปกรณ์ ที่เหมาะสม ๓. เพื่อขยายงาน เชิงรุกร่วมกับภาคี เครือข่ายและ แพทย์แผนไทยใน การลงปฏิบัติงาน ทุกพื้นที่	๑. กิจกรรม อบรมเชิงทฤษฎี และปฏิบัติการ ในหัวข้อ 'ฟื้นฟู ความรู้เพื่อ พัฒนาศักยภาพ อสม.ก.' ๒. กิจกรรมเยี่ยม บ้านเชิงรุกใน กลุ่มเป้าหมาย เพื่อฝึกทักษะ และปฏิบัติงาน จริง ๓. จัดทำคู่มือ เครือข่ายดูแล และฟื้นฟู ๔. จัดทำแผนงาน เยี่ยมบ้าน กลุ่มเป้าหมาย ร่วมกับเครือข่าย ๕. จัดซื้อกาย อุปกรณ์	๑. อาสาสมัคร สาธารณสุข หมู่บ้าน จำนวน ๒๐๐ ราย ๒. เจ้าหน้าที่ จำนวน ๕ ราย	พฤศจิกายน ๖๓ - กรกฎาคม ๖๔	กิจกรรมที่ ๑ อบรมภาคทฤษฎี ผู้เข้าร่วมโครงการ ๑. ค่าอาหารกลางวัน (๑ มื้อ x ๕๐ บาท x ๒๐๐ คน) เป็นเงิน ๑๐,๐๐๐ บาท ๒. อาหารว่างและเครื่องดื่ม (๒ มื้อ x ๒๕ บาท x ๒๐๐ คน) เป็นเงิน ๑๐,๐๐๐ บาท ผู้จัดโครงการ ๑. ค่าอาหารกลางวัน (๑ มื้อ x ๕๐ บาท x ๕ คน x ๓ วัน) เป็น เงิน ๗๕๐ บาท ๒. อาหารว่างและเครื่องดื่ม (๒ มื้อ x ๒๕ บาท x ๕ คน x ๓ วัน) เป็น เงิน ๗๕๐ บาท ๓. ค่าเอกสารและวัสดุอุปกรณ์ เป็น เงิน ๖,๕๐๐ บาท	PPB ๖๔	กภ.ทอรุ่ง กภ.เสาวรัตน์

ลำดับ	ชื่อโครงการ	วัตถุประสงค์	กิจกรรมหลัก	กลุ่มเป้าหมาย/ พื้นที่ดำเนินการ	ระยะเวลา ดำเนินการ	งบประมาณ		ผู้รับผิดชอบ
						จำนวน	แหล่งงบ	
๓๕	โครงการพัฒนาศักยภาพ เครือข่าย อสม.ก. ดุแล และฟื้นฟูผู้พิการ ผู้สูงอายุ และผู้ป่วยระยะเฝ้าระวัง (ต่อ)					กิจกรรมที่ ๒ อบรมภาคปฏิบัติ ผู้เข้าร่วมโครงการ ๑.ค่าอาหารกลางวัน (๑ มื้อ x ๕๐ บาท x ๒๐๐ คน) เป็นเงิน ๑๐,๐๐๐ บาท ๒.อาหารว่างและเครื่องดื่ม (๑ มื้อ x ๒๕ บาท x ๒๐๐) คน เป็นเงิน ๕,๐๐๐บาท ผู้จัดโครงการ ๑.ค่าอาหารกลางวัน (๑๐ วัน x ๑ มื้อ x ๕๐ บาท x ๒ คน) เป็นเงิน ๑,๐๐๐ บาท ๒.อาหารว่างและเครื่องดื่ม (๑๐ วัน x ๑ มื้อ x ๒๕ บาท x ๒) คน เป็นเงิน ๕๐๐ บาท	PPB ๖๔	กภ.ทอรุ่ง กภ.เสาวรัตน์

ลำดับ	ชื่อโครงการ	วัตถุประสงค์	กิจกรรมหลัก	กลุ่มเป้าหมาย/ พื้นที่ดำเนินการ	ระยะเวลา ดำเนินการ	งบประมาณ		ผู้รับผิดชอบ
						จำนวน	แหล่งงบ	
๓๕	โครงการพัฒนาศักยภาพ เครือข่าย อสม.ก. ดูแล และฟื้นฟูผู้พิการ ผู้สูงอายุ และผู้ป่วยระยะเฝ้าระวัง (ต่อ)					<p>กิจกรรมที่ ๓ จัดซื้อกายอุปกรณ์ และติดตามเยี่ยมบ้าน</p> <p>กลุ่มเป้าหมายพร้อมเครือข่าย</p> <p>๑.ไม้เท้าสี่ขา (๑๐ อัน x ๗๐๐ บาท) เป็นเงิน ๗,๐๐๐ บาท</p> <p>๒.ไม้เท้าสามขา (๒๕ อัน x ๖๐๐ บาท) เป็นเงิน ๑๕,๐๐๐บาท</p> <p>๓.ไม้เท้าหนึ่งปุ่ม (๕ อัน x ๑๙๐ บาท) เป็นเงิน ๙๕๐บาท</p> <p>๔. อุปกรณ์พยุงไหล่ (Bobath sling) (๓๐ ชิ้น x ๗๐๐ บาท) เป็น เงิน ๒๑,๐๐๐บาท</p> <p>รวมเป็นเงิน ๔๘,๙๕๐ บาท</p>	PPB ๖๔	กภ.ทอรุ่ง กภ.เสาวรัตน์

ประเด็นยุทธศาสตร์ที่ ๓ พัฒนาระบบสารสนเทศและเทคโนโลยีรองรับการให้บริการสุขภาพ
แผนปฏิบัติการและงบประมาณดำเนินงาน เครือข่ายบริการสุขภาพอำเภอไชยา ปีงบประมาณ ๒๕๖๔

ลำดับ	ชื่อโครงการ	วัตถุประสงค์	กิจกรรมหลัก	กลุ่มเป้าหมาย/ พื้นที่ดำเนินการ	ระยะเวลา ดำเนินการ	งบประมาณ		ผู้รับผิดชอบ
						จำนวน	แหล่งงบ	
๑	แผนงานจัดตั้งศูนย์ข้อมูลสุขภาพอำเภอไชยา	๑. เพื่อจัดตั้งศูนย์ข้อมูลสุขภาพจำนวน ๑ ศูนย์ ๒. เพื่อจัดเก็บข้อมูลทั้งหมดจากทุกหน่วยบริการได้ครบถ้วน ๑๐๐% ๓. เพื่อจัดทำคลังข้อมูลระดับอำเภอและรายงานผลการปฏิบัติงานรายเดือน	๑.รวบรวมข้อมูล ๒.ปรับปรุงข้อมูลให้เป็นปัจจุบันทุกเดือน	หน่วยบริการทุกแห่ง	๑ ต.ค. ๖๓ - ๓๐ ก.ย. ๖๔	-	OP ๖๔	-ภาณุ -สุทวิชญ์ -วีรศักดิ์

ลำดับ	ชื่อโครงการ	วัตถุประสงค์	กิจกรรมหลัก	กลุ่มเป้าหมาย/ พื้นที่ดำเนินการ	ระยะเวลา ดำเนินการ	งบประมาณ		ผู้รับผิดชอบ
						จำนวน	แหล่งงบ	
๑	โครงการพัฒนาระบบสารสนเทศและเทคโนโลยีพิกัดจุด GPS	๑.เพื่อให้ เครือข่ายบริการ สุขภาพอำเภอไชยา มีระบบ เทคโนโลยีด้าน ดิจิทัลรองรับ การ พัฒนาเป็น Smart Hospital ๒.เพื่อติดตั้ง Application Where are you ให้หน่วยบริการ สุขภาพในพื้นที่ ๓.เพื่อให้ บุคลากรสามารถ บันทึกข้อมูล พิกัด จุดบ้านประชาชน ในพื้นที่ได้ ครบถ้วน	๑.จัดตั้ง คณะกรรมการ ดำเนินงานฯ คสอ.ไชยา ๒.จัดอบรมเชิง ปฏิบัติการการ ติดตั้งและ บันทึกข้อมูล ใน Application Where are you และ โปรแกรมอื่นๆ ที่เกี่ยวข้อง) จำนวน ๒ ครั้งๆละ ๑ วัน ๓.ติดตามผล การดำเนินงาน ทุกสถาน บริการ	- สถานบริการ สาธารณสุขใน สังกัด สสอ. ไชยา ๙ แห่ง - เจ้าหน้าที่ รพ.สต. ๑๘ คน - สสอ.ไชยา จำนวน ๒ คน -เจ้าหน้าที่ รพ. ไชยา จำนวน ๑๐ คน รวม ๓๐ คน	๑ ต.ค.๖๓ - ๓๐ ก.ย.๖๔ (อบรม พ.ย. และ พ.ค.)	งบประมาณ ๑. ค่าพัฒนาระบบพิกัดจุด GPS จำนวน ๓๐,๐๐๐ บาท ๒. ค่าอาหาร – อาหารว่างและ เครื่องดื่ม - ค่าอาหารกลางวัน (๕๐ บาท x ๑ มือ x ๓๐ คน x ๒ วัน) เป็นเงิน ๓,๐๐๐บาท - ค่าอาหารว่างและเครื่องดื่ม (๒๕ บาท x ๒ มือ x ๓๐ คน x ๒ วัน) เป็นเงิน ๓,๐๐๐ บาท รวมเป็นเงิน ๓๖,๐๐๐ บาท	OP ๖๔	-ภาณุ -สุทวิชญ์ -วีรศักดิ์

ลำดับ	ชื่อโครงการ	วัตถุประสงค์	กิจกรรมหลัก	กลุ่มเป้าหมาย/ พื้นที่ดำเนินการ	ระยะเวลา ดำเนินการ	งบประมาณ		ผู้รับผิดชอบ
						จำนวน	แหล่งงบ	
๒	โครงการอบรมเชิงปฏิบัติการ การวิเคราะห์คุณภาพการบันทึกข้อมูลเวชระเบียนและการบันทึกสาเหตุการตาย	๑. เพื่อให้คุณภาพข้อมูลเวชระเบียนและการวินิจฉัยโรคมมีความถูกต้องครบถ้วน ๒. เพื่อให้การบันทึกข้อมูลสาเหตุการตายมีความถูกต้อง	จัดประชุมประชุมเชิงปฏิบัติการการบันทึกข้อมูลในเวชระเบียนและสาเหตุการตาย	เจ้าหน้าที่รพ.สต. / สสอ. ไซยา จำนวน ๔๐ คน	๑ ต.ค.๖๓ - ๓๐ ก.ย.๖๔	๑. ค่าอาหารกลางวัน (คนละ ๕๐ บาท x ๑ มื้อ x ๔๐ คน x ๑ วัน) เป็นเงิน ๒,๐๐๐ บาท ๒. ค่าอาหารว่างและเครื่องดื่ม (๒๕ บาท x ๒ มื้อ x ๔๐ คน x ๑ วัน) เป็นเงิน ๒,๐๐๐ บาท ๓. ค่าวิทยากร ๑ ท่าน (ชั่วโมงละ ๖๐๐ บาท x ๖ ชั่วโมง x ๑ วัน) เป็นเงิน ๓,๖๐๐ บาท	OP ๖๔	เยาวมาลย์ / วีรศักดิ์
						รวมเป็นเงิน ๗,๖๐๐ บาท		

ลำดับ	ชื่อโครงการ	วัตถุประสงค์	กิจกรรมหลัก	กลุ่มเป้าหมาย/ พื้นที่ดำเนินการ	ระยะเวลา ดำเนินการ	งบประมาณ		ผู้รับผิดชอบ
						จำนวน	แหล่งงบ	
๓	โครงการ พัฒนาโปรแกรม สารสนเทศเก็บข้อมูล ผู้ป่วยระดับประคอง เครือข่ายบริการสุขภาพ อำเภอไชยา จังหวัด สุราษฎร์ธานี	๑. เพื่อการพัฒนา พัฒนาโปรแกรม สารสนเทศเก็บ ข้อมูลผู้ป่วยระยะ สุดท้ายแบบ ระดับประคอง ระบบจัดเก็บ ข้อมูลผู้ป่วย ระดับประคอง เครือข่ายบริการ สุขภาพอำเภอไช ยา จังหวัด สุราษฎร์ธานี ๒. เพื่อประเมิน ประสิทธิภาพ ระบบการจัดเก็บ ข้อมูลผู้ป่วย ระดับประคอง เครือข่ายบริการ สุขภาพอำเภอไช ยา จังหวัดสุ ราษฎร์ธานี	ป ร ะ ชู ม ปฏิบัติกร่วมกับ ผู้ มี ห นั้ า ที่ รับผิดชอบ เพื่อได้ แนวทางในการ จัดเก็บข้อมูลที่ ถูกต้อง ในทิศทาง เดียวกัน	เจ้า ห นั้ า ที่ ส า ร ณ ส ข เครือข่ายบริการ สุขภาพอำเภอไชยา รวม ๓๒ คน แพทย์ ๒ คน , พยาบาลวิชาชีพ จาก โรงพยาบาล ไชยา ๑๒ คน ,กายภาพบำบัด ๑ คน,แพทย์แผน ไทย ๑ คน , นักวิชาการ คอมพิวเตอร์ ๑ คน, เภสัชกร ๑ คน ,พยาบาล รพ .ส ต .ห รื อ ผู้เกี่ยวข้อง ๑๖ คน ,เจ้าหน้าที่ สสอ. ๑ คน	๑ ต.ค.๖๓ – ๓๑ ม.ค. ๖๔	๑.ค่าอาหารกลางวันผู้เข้าร่วมประชุม (๕๐ บาท x ๑ มื้อ x ๓๕ คน x ๒ วัน) เป็นเงิน ๓,๕๐๐ บาท ๒.ค่าอาหารว่างและเครื่องดื่ม ผู้เข้าร่วมประชุม (๒๕ บาท x ๒ มื้อ x ๓๕ คน x ๒ วัน) เป็นเงิน ๓,๕๐๐ บาท รวมเป็นเงิน ๗,๐๐๐ บาท	OP ๖๔	- สุจิตรา/ สวรรยา/ สุทวิชญ์

ประเด็นยุทธศาสตร์ที่ ๔ สร้างเสริมการมีส่วนร่วมภาคีเครือข่าย
แผนปฏิบัติการและงบประมาณดำเนินงาน เครือข่ายบริการสุขภาพอำเภอไชยา ปีงบประมาณ ๒๕๖๔

ลำดับ	ชื่อโครงการ	วัตถุประสงค์	กิจกรรมหลัก	กลุ่มเป้าหมาย/ พื้นที่ดำเนินการ	ระยะเวลา ดำเนินการ	งบประมาณ		ผู้รับผิดชอบ
						จำนวน	แหล่งงบ	
๑	โครงการพัฒนากองทุน ประกันสุขภาพตำบล	๑.เพื่อส่งเสริม การขับเคลื่อน พัฒนาศักยภาพ กองทุน หลักประกัน สุขภาพตำบล ๒.เพื่อติดตาม สนับสนุนการ ดำเนินงาน กองทุน หลักประกัน สุขภาพตำบล ๓.เพื่อพัฒนา กองทุน หลักประกัน สุขภาพตำบลให้ ผ่านเกณฑ์ระดับ Amo-๘๙ คะแนน (กองทุนที่มี ศักยภาพดี)	กิจกรรมที่ ๑ ๑.ประชุม แลกเปลี่ยน เรียนรู้การ ดำเนินงาน กองทุนสุขภาพ ท้องถิ่น จำนวน ๑ ครั้ง/ปี กิจกรรมที่ ๒ ๑. สรุปผลงาน และแลกเปลี่ยน เรียนรู้การ ดำเนินงานใน ปีงบประมาณ ๑ ครั้ง	๑.กรรมการที่ ปรึกษากองทุน และ ผู้รับผิดชอบ ระดับอำเภอ ๕ คน ๒. คณะกรรมการ กองทุนฯละ ๕ คน ๙ กองทุน และผู้เกี่ยวข้อง รวม ๔๕ คน รวม ๕๐ คน	กิจกรรมที่ ๑ พ.ย.๖๓ กิจกรรมที่ ๒ ส.ค.-ก.ย.๖๔	กิจกรรมที่ ๑ ๑.ค่าอาหารว่างและเครื่องดื่มสำหรับ ผู้เข้าร่วมประชุมแลกเปลี่ยนเรียนรู้ การดำเนินงาน (๕๐ คน x ๕๐ บาท x ๒ มื้อ เป็นเงิน ๕,๐๐๐ บาท ๒.ค่าอาหารกลางวันสำหรับผู้เข้าร่วม ประชุมแลกเปลี่ยนเรียนรู้การ ดำเนินงาน (๕๐ คน x ๑๕๐ บาท x ๑ มื้อ เป็น เงิน ๗,๕๐๐ บาท ๓. ค่าป้ายโครงการ ขนาด ๒ x ๓ เมตร เป็นเงิน ๑,๒๐๐ บาท ๔.ค่าวัสดุอุปกรณ์ในการจัดประชุม จำนวน ๓,๐๐๐ บาท	OP ๖๔	สุริยา/นพดล

ลำดับ	ชื่อโครงการ	วัตถุประสงค์	กิจกรรมหลัก	กลุ่มเป้าหมาย/ พื้นที่ดำเนินการ	ระยะเวลา ดำเนินการ	งบประมาณ		ผู้รับผิดชอบ
						จำนวน	แหล่งงบ	
๑	โครงการพัฒนากองทุน ประกันสุขภาพตำบล (ต่อ)					กิจกรรมที่ ๒ ๑.ค่าอาหารว่างและเครื่องดื่มสำหรับ ผู้เข้าร่วมประชุมแลกเปลี่ยนเรียนรู้ การดำเนินงาน (๕๐ คน x ๒๕ บาท x ๒ มื้อ เป็นเงิน ๒,๕๐๐ บาท ๒.ค่าอาหารกลางวันสำหรับผู้เข้าร่วม ประชุมแลกเปลี่ยนเรียนรู้การ ดำเนินงาน (๕๐ คน x ๕๐ บาท x ๑ มื้อ เป็นเงิน ๒,๕๐๐ บาท รวมเป็นเงิน ๒๑,๗๐๐ บาท	OP ๖๔	สุรียา/นพดล

ลำดับ	ชื่อโครงการ	วัตถุประสงค์	กิจกรรมหลัก	กลุ่มเป้าหมาย/ พื้นที่ดำเนินการ	ระยะเวลา ดำเนินการ	งบประมาณ		ผู้รับผิดชอบ
						จำนวน	แหล่งงบ	
๒	โครงการพัฒนาศูนย์เด็กเล็กคุณภาพ อำเภอไชยา	๑. เพื่อพัฒนาศูนย์เด็กเล็กคุณภาพให้มีการประเมินมาตรฐานที่เป็นมาตรฐานเดียวกัน ๒. ศูนย์เด็กเล็กมีการพัฒนาและผ่านเกณฑ์ศูนย์เด็กเล็กคุณภาพ	๑. ให้ความรู้เพื่อพัฒนาศูนย์เด็กเล็กในอำเภอไชยาผ่านเกณฑ์ศูนย์พัฒนาเด็กเล็กคุณภาพ ๑.๑ ให้ความรู้ครูผู้ดูแลเด็ก ๒ แต่งตั้งคณะกรรมการร่วมไปประเมินศูนย์เด็กเล็กปลอดภัย ๓. ออกประเมินศูนย์พัฒนาเด็กเล็กคุณภาพ/ศูนย์เด็กเล็กปลอดภัย	๑. ครูผู้ดูแลเด็ก ๒๓ ศ พ ด . เท่ากับ ๒๓ คน ๒. จนท.รพ.สต. แต่ละ ๑ คน เท่ากับ ๙ คน ๓. จนท.รพ.ไชยา ๑ คน ๔. จนท. สสอ. ไชยา ๒ คน รวม ๓๕ คน	ก.พ.๖๔- ก.ย.๖๔	๑. ค่าอาหารว่างและเครื่องดื่ม (๕๐ บาท x ๓๕ คน) เป็นเงิน ๑,๗๕๐ บาท ๒. ค่าอาหารว่างและเครื่องดื่ม (๒๕ บาท x ๒ มื้อ x ๓๕ คน) เป็นเงิน ๑,๗๕๐ บาท ๓. ค่าเอกสารในการจัดประชุม (๒๕ บาท x ๓๕ คน) เป็นเงิน ๘๗๕ บาท ๔. ค่าตอบแทนวิทยากร (๖๐๐ บาท x ๖ ชม.) เป็นเงิน ๓,๖๐๐ บาท ๕. ค่าวัสดุอุปกรณ์ในการจัดประชุม เป็นเงิน ๓,๐๐๐ บาท ๖. ค่าเกียรติบัตรศูนย์พัฒนาเด็กเล็กคุณภาพ (๕๐ x ๒๕ แห่ง) เป็นเงิน ๑,๒๕๐ บาท	PPB ๖๔	ธีรญาดา /สิริพร
						รวมเป็นเงิน ๑๒,๒๒๕ บาท		

ประเด็นยุทธศาสตร์ที่ ๕ พัฒนาในการดำเนินงานด้านการประเมินผลและควบคุมกำกับงาน
แผนปฏิบัติการและงบประมาณดำเนินงาน เครือข่ายบริการสุขภาพอำเภอไชยา ปีงบประมาณ ๒๕๖๔

ลำดับ	ชื่อโครงการ	วัตถุประสงค์	กิจกรรมหลัก	กลุ่มเป้าหมาย/ พื้นที่ดำเนินการ	ระยะเวลา ดำเนินการ	งบประมาณ		ผู้รับผิดชอบ
						จำนวน	แหล่งงบ	
๑	โครงการประชุมปฏิบัติการติดตามตัวชี้วัดรับดับอำเภอและผู้รับผิดชอบบันทึกข้อมูลตามตัวชี้วัดเครือข่ายบริการสุขภาพอำเภอไชยา ปีงบประมาณ ๒๕๖๔	๑. ติดตามตัวชี้วัดงาน PA ๒. เพื่อติดตามตัวชี้วัด PPA ๓. เพื่อติดตามตัวชี้วัด PPB ๔. เพื่อติดตามตัวชี้วัด QOF ๕. เพื่อติดตามตัวชี้วัด Fee schedule ๖. ตัวชี้วัดตามยุทธศาสตร์ คบสอ.ไชยา	กิจกรรมที่ ๑ ๑. จัดตั้งทีมติดตามตัวชี้วัดระดับอำเภอ ๒. ประเมินผลงานรายไตรมาส ๓. ประชุมสรุปผลงานรายไตรมาส และแลกเปลี่ยนเรียนรู้วิธีการบันทึกข้อมูลเชิงคุณภาพในตัวชี้วัดที่มีปัญหา ๔. ทีมติดตามตัวชี้วัดระดับอำเภอนำเสนอข้อมูลต่อผู้บริหารทุก ๓ เดือน กิจกรรมที่ ๒ ๕. ประชุมผู้รับผิดชอบหลักโครงการร่วมกับ คบสอ.ไชยา ๒ ครั้ง	๑. ผู้รับผิดชอบตัวชี้วัดต่างๆ - รพ.ไชยา ๒ คน - สสอ. ๒ คน - รพ.สต. แห่งละ ๒ คน รวม ๒๒ คน - ผู้รับผิดชอบหลักโครงการร่วม คบสอ.ไชยา จำนวน ๓๐ คน	จ.ค.๖๔ - ก.ย. ๖๔	กิจกรรมที่ ๑ ๑. ค่าอาหารกลางวันสำหรับผู้รับผิดชอบตัวชี้วัดต่างๆ (๕๐ บาท x ๓๐ คน x ๔ ครั้ง) เป็นเงิน ๖,๐๐๐ บาท ๒. ค่าอาหารว่างและเครื่องดื่มสำหรับผู้รับผิดชอบตัวชี้วัดต่างๆ (๒๕ บาท x ๒ มื้อ x ๓๐ คน x ๔ วัน) เป็นเงิน ๖,๐๐๐ บาท ๓. ค่าวัสดุอุปกรณ์ เป็นเงิน ๒,๐๐๐ บาท กิจกรรมที่ ๒ ๔. ค่าอาหารกลางวันสำหรับผู้รับผิดชอบหลักโครงการร่วม คบสอ.ไชยา (๕๐ บาท x ๓๐ คน x ๒ ครั้ง) เป็นเงิน ๓,๐๐๐ บาท ๕. ค่าอาหารว่างและเครื่องดื่มสำหรับผู้รับผิดชอบหลักโครงการร่วม (๒๕ บาท x ๒ มื้อ x ๓๐ คน x ๒ ครั้ง) เป็นเงิน ๓,๐๐๐ บาท รวมเป็นเงิน ๒๐,๐๐๐ บาท	OP ๖๔	นพดล/สุริยา

ลำดับ	ชื่อโครงการ	วัตถุประสงค์	กิจกรรมหลัก	กลุ่มเป้าหมาย/ พื้นที่ดำเนินการ	ระยะเวลา ดำเนินการ	งบประมาณ		ผู้รับผิดชอบ
						จำนวน	แหล่งงบ	
๒	โครงการรับนิเทศ ประจำปี ๒๕๖๔	-เพื่อรับการ ติดตามตัวชี้วัด PA และตัวชี้วัด ตรวจราชการ สาธารณสุข -เพื่อสรุปผล การขับเคลื่อน งานสาธารณสุข	-ประชุมผู้รับ ชอบตัวชี้วัด สำคัญระดับ เครือข่าย -จัดทำรายงาน ตัวชี้วัดเพื่อรับ การนิเทศ -นำเสนอผลการ ปฏิบัติงาน -รับฟัง ข้อเสนอแนะ และสรุปผลการ นิเทศ	- คณะกรรมการ ค.บ.สอ.ไชยา และเจ้าหน้าที่ ผู้เกี่ยวข้อง จำนวน ๓๐ คน - ผู้มานิเทศ ๑๕ คน	- ครั้งที่ ๑ พ.ย. ๖๓ - ธ.ค.๖๓ - ครั้งที่ ๒ มี.ย. ๖๔ - ก.ค.๖๔ (ทั้งนี้ตาม แผนงานนิเทศ งานของ สสจ. สุราษฎร์ธานี)	๑. ค่าอาหารกลางวัน สำหรับผู้รับ การนิเทศงาน (๕๐ บาท x ๓๐ คน x ๒ ครั้ง) เป็นเงิน ๓,๐๐๐ บาท ๒. ค่าอาหารว่างและเครื่องดื่ม สำหรับผู้รับการนิเทศงาน (๒๕ บาท x ๒ มื้อ x ๓๐ คน x ๒ ครั้ง) เป็นเงิน ๓,๐๐๐ บาท ๓. ค่าจัดทำเอกสาร ๑๕ เล่ม x ๒๐๐ บาท x ๒ ครั้ง ๖,๐๐๐ บาท	OP ๖๔	นพดล/สุรียา
						รวมเป็นเงิน ๑๒,๐๐๐ บาท		

ลำดับ	ชื่อโครงการ	วัตถุประสงค์	กิจกรรมหลัก	กลุ่มเป้าหมาย/ พื้นที่ดำเนินการ	ระยะเวลา ดำเนินการ	งบประมาณ		ผู้รับผิดชอบ
						จำนวน	แหล่งงบ	
๓	โครงการประชุมเชิงปฏิบัติการจัดทำแผนพัฒนาระบบสุขภาพเครือข่ายบริการสุขภาพอำเภอไชยา จังหวัดสุราษฎร์ธานี ปีงบประมาณ ๒๕๖๕	๑. เพื่อให้ทุกหน่วยงาน /กลุ่มงาน /ฝ่ายต่างๆ ได้สรุปผลการดำเนินงาน ในปี ๒๕๖๔ และวิเคราะห์หาจุดอ่อน อุปสรรค จุดแข็ง มองหาโอกาส สู่การพัฒนา ด้านสุขภาพ และมีการรทบทวนกลยุทธ์และตัวชี้วัดต่างๆ ๒. เพื่อให้ทุกหน่วยงานได้มีแผนปฏิบัติการเชิงกลยุทธ์ของหน่วยงาน ประจำปีงบประมาณ ๒๕๖๕	กิจกรรมที่ ๑ ประชุมสรุปผลการปฏิบัติงาน และวิเคราะห์ผลงานตามตัวชี้วัด ปีงบประมาณ ๒๕๖๔ กิจกรรมที่ ๒ ประชุมวิเคราะห์หาจุดแข็ง จุดอ่อน ภัยคุกคาม และปัญหาอุปสรรค (SWOT)	คณะกรรมการค.บ.ส.อ. และเจ้าหน้าที่ที่เกี่ยวข้อง กับการทำแผนปฏิบัติการ จำนวน ๖๐ คน	ส.ค. - ก.ย.๖๔	กิจกรรมที่ ๑ ๑. ค่าอาหารว่างและเครื่องดื่ม(๒๕ บาท x ๖๐ คน x ๔ มื้อ) เป็นเงิน ๖,๐๐๐ บาท ๒. ค่าอาหารกลางวัน (๕๐ บาท x ๖๐ คน x ๒ มื้อ) เป็นเงิน ๖,๐๐๐ บาท <u>รวมเป็นเงิน ๑๒,๐๐๐ บาท</u> กิจกรรมที่ ๒ ๑. ค่าอาหารว่างและเครื่องดื่ม(๒๕ บาท x ๖๐ คน x ๒ มื้อ) เป็นเงิน ๓,๐๐๐ บาท ๒. ค่าอาหารกลางวัน (๕๐ บาท x ๖๐ คน x ๑ มื้อ) เป็นเงิน ๓,๐๐๐ บาท ๓. ค่าวัสดุอุปกรณ์ในการจัดประชุม จำนวน ๑,๕๐๐ บาท <u>รวมเป็นเงิน ๗,๕๐๐ บาท</u>	OP ๖๔	นพดล/สุริยา

ลำดับ	ชื่อโครงการ	วัตถุประสงค์	กิจกรรมหลัก	กลุ่มเป้าหมาย/ พื้นที่ดำเนินการ	ระยะเวลา ดำเนินการ	งบประมาณ		ผู้รับผิดชอบ
						จำนวน	แหล่งงบ	
๓	โครงการประชุมเชิงปฏิบัติการจัดทำแผนพัฒนาระบบสุขภาพเครือข่ายบริการสุขภาพอำเภอไชยา จังหวัดสุราษฎร์ธานี ปีงบประมาณ ๒๕๖๕ (ต่อ)	๓. เพื่อจัดทำยุทธศาสตร์เครือข่ายบริการสุขภาพอำเภอไชยาจังหวัดสุราษฎร์ธานี ประจำปี ๒๕๖๕ ๔. เพื่อติดตามผลการดำเนินงานแผนปฏิบัติการและตัวชี้วัด	กิจกรรมที่ ๓ ประชุมเชิงปฏิบัติการจัดทำแผนยุทธศาสตร์สาธารณสุขประจำปีงบประมาณ ๒๕๖๕ กิจกรรมที่ ๔ ประชุมติดตามการดำเนินงานตามแผนยุทธศาสตร์			กิจกรรมที่ ๓ ๑. ค่าพาหนะ - ค่ารถทัวร์ปรับอากาศ (๑๓,๐๐๐ ต่อวัน x ๓ วัน) เป็นเงิน ๓๙,๐๐๐ บาท - ค่ารถตู้ปรับอากาศ (๒,๕๐๐ ต่อวัน x ๓ วัน) เป็นเงิน ๗,๕๐๐ บาท ๒. ค่าที่พัก (คนละ ๗๕๐ บาท x ๖๐ คน x ๒ คืน) เป็นเงิน ๙๐,๐๐๐ บาท ๓. ค่าอาหาร ๑๘๙,๐๐๐ บาท มีรายละเอียดดังนี้ - อาหารว่าง (๕๐ บาท x ๖๐ คน x ๖ มื้อ) เป็นเงิน ๑๘,๐๐๐ บาท - อาหาร (๙๕๐ บาท x ๖๐ คน x ๓ วัน) เป็นเงิน ๑๗๑,๐๐๐ บาท ๔. ค่าตอบแทนวิทยากร (๖๐๐ บาท x ๒๐ ชม. x ๑ คน) เป็นเงิน ๑๒,๐๐๐ บาท ๗. ค่าเอกสารประกอบการประชุมและจัดทำรูปเล่ม เป็นเงิน ๖,๐๐๐ บาท รวมเป็นเงิน ๓๔๓,๕๐๐ บาท รวมเป็นเงิน ๓๖๓,๐๐๐ บาท	OP๖๔	นพดล/สุรียา

ลำดับ	ชื่อโครงการ	วัตถุประสงค์	กิจกรรมหลัก	กลุ่มเป้าหมาย/ พื้นที่ดำเนินการ	ระยะเวลา ดำเนินการ	งบประมาณ		ผู้รับผิดชอบ
						จำนวน	แหล่งงบ	
๔	โครงการสอบภายในของ เครือข่ายบริการสุขภาพ อำเภอไชยา	-เพื่อควบคุม กำกับติดตาม กา ร ใ ช้ งบ ปร ะ ม า ณ และควบคุมให้ หน่วยบริการใน เครือข่ายไม่มี ปัญ ห า ท า ง การ เงิน	๑ . แ ต่ ง ตั้ ง คณ ะกร มการ ต ร ว จ ส อ บ ภ า ย ใน ๒ . ต ร ว จ ส อ บ แ ล ก ต ต ิ ต าม ผล การ ดำ เนิน งาน ใน รพ. ส ต. ท ุ ก แ ห่ ง ๒ ค ร ั้ง / ปี	รพ.สต. ๙ แห่ง - คณ ะกร มการ ต ร ว จ ส อ บ ภ า ย ใน ๑๐ คน	ครั้ ง ที่ ๑ ต.ค.๖๓ ครั้ ง ที่ ๒ ก.ค.๖๔	๑. ค่าเบี้ยเลี้ยง วันละ ๑๒๐ บาท x ๑๐ คน x ๑๐ ครั้ง เป็นเงิน รวมเป็นเงิน ๑๒,๐๐๐ บาท	OP ๖๔	วรัญญา/ สุริยา/ อุมารินทร์/ ประไพพิมพ์

ลำดับ	ชื่อโครงการ	วัตถุประสงค์	กิจกรรมหลัก	กลุ่มเป้าหมาย/ พื้นที่ดำเนินการ	ระยะเวลา ดำเนินการ	งบประมาณ		ผู้รับผิดชอบ
						จำนวน	แหล่งงบประมาณ	
๕	โครงการประชุม คณะกรรมการ CFO เครือข่ายและผู้รับผิดชอบ การเงินการคลังหน่วย บริการ	-เพื่อจัดสรร/ ควบคุม/กำกับ/ ติดตาม การใช้ งบประมาณ ของเครือข่าย บริการสุขภาพ อำเภอไชยา	- จัดประชุม คณะกรรมการ CFO ไชยา - ส ร ู ป แ ล ะ รายงานผลการ ประชุม	๑.คณะกรรมการ CFO เครือข่าย จำนวน ๑๑ คน ๒.ผอ.รพ.สต. ๙ คน ๓.การเงิน ๙ คน	๑ ต.ค.๖๓ - ๓๐ ก.ย.๖๔	๑. ค่าอาหารกลางวันประชุม คณะกรรมการ CFO ไชยา (๕๐ บาท x ๒๙ คน x ๔ ครั้ง) เป็นเงิน ๕,๘๐๐ บาท ๒. ค่าอาหารว่างและเครื่องดื่ม ประชุม คณะกรรมการ CFO ไชยา (๒๕ บาท x ๒ มื้อ x ๒๙ คน x ๔ ครั้ง) เป็นเงิน ๕,๘๐๐ บาท	OP ๖๔	นพดล/สุริยา /วรัญญู
						รวมเป็นเงิน ๑๑,๖๐๐ บาท		

ลำดับ	ชื่อโครงการ	วัตถุประสงค์	กิจกรรมหลัก	กลุ่มเป้าหมาย/ พื้นที่ดำเนินการ	ระยะเวลา ดำเนินการ	งบประมาณ		ผู้รับผิดชอบ
						จำนวน	แหล่งงบ	
๖	โครงการประชุม คณะกรรมการ คบ.สอ ไชยา	<ul style="list-style-type: none"> - เพื่อพิจารณาแผนงานโครงการประจำปีของคบสอ.ไชยา - เพื่อติดตามการขับเคลื่อนงานตามนโยบายกระทรวงสาธารณสุขและยุทธศาสตร์ของคบสอ.ไชยา - เพื่อพิจารณาอนุมัติการจัดสรรงบประมาณของคบสอ.ไชยา - เพื่อร่วมกันพิจารณาการขับเคลื่อนงานสาธารณสุขและแก้ไขปัญหาต่างๆ 	<ul style="list-style-type: none"> - คัดเลือกคณะกรรมการคบสอ.ไชยาและเสนอ สสจ.สุราษฎร์ธานีพิจารณาแต่งตั้ง - จัดทำแผนการประชุมอย่างน้อยไตรมาสละ ๑ ครั้ง - สรุปผลและรายงานการประชุมรายไตรมาส 	คณะกรรมการ คบ.สอ.ไชยา ๓๓ คน	<ul style="list-style-type: none"> - ต.ค.๖๓ - ม.ค.๖๔ - เม.ย.๖๔ - ก.ค.๖๔ 	๑. ค่าอาหารกลางวัน ประชุม คณะกรรมการ คบสอ.ไชยา (๕๐ บาท x ๓๓ คน x ๔ ครั้ง) เป็นเงิน ๖,๖๐๐ บาท ๒. ค่าอาหารว่างและเครื่องดื่ม ประชุมคณะกรรมการ คบสอ.ไชยา (๒๕ บาท x ๒ มื้อ x ๓๓ คน x ๔ ครั้ง) เป็นเงิน ๖,๖๐๐ บาท รวมเป็นเงิน ๑๓,๒๐๐ บาท	OP ๖๔	พจนา/สุริยา

ประเด็นยุทธศาสตร์ที่ ๖ มุ่งพัฒนาภูมิปัญญาท้องถิ่นสู่ชัชวาล
แผนปฏิบัติการและงบประมาณดำเนินงาน เครือข่ายบริการสุขภาพอำเภอไชยา ปีงบประมาณ ๒๕๖๔

ลำดับ	ชื่อโครงการ	วัตถุประสงค์	กิจกรรมหลัก	กลุ่มเป้าหมาย/ พื้นที่ดำเนินการ	ระยะเวลา ดำเนินการ	งบประมาณ		ผู้รับผิดชอบ
						จำนวน	แหล่งงบประมาณ	
๑	โครงการส่งเสริมภูมิปัญญาท้องถิ่นด้านการแพทย์แผนไทยในภาคีเครือข่ายสู่วัฒนธรรมชุมชน	๑. เพื่อจัดตั้งชมรมหมอพื้นบ้านในอำเภอไชยา ๒. เพื่อรวบรวมภูมิปัญญาด้านการแพทย์แผนไทยในอำเภอไชยา ๓. เพื่อนำภูมิปัญญาที่ได้รวบรวมไปต่อยอดสู่วัฒนธรรม ๔. เพื่อเสริมสร้างการมีส่วนร่วมของภาคีเครือข่าย	กิจกรรมที่ ๑ สำรวจหมอพื้นบ้านในอำเภอไชยา จำนวน ๓๐ คน - แพทย์แผนไทยและผู้ที่เกี่ยวข้อง จำนวน ๒๕ คน กิจกรรมที่ ๒ ประชุมเพื่อรวบรวมภูมิปัญญาด้านการแพทย์แผนไทย	- หมอพื้นบ้านอำเภอไชยา จำนวน ๓๐ คน - แพทย์แผนไทยและผู้ที่เกี่ยวข้อง จำนวน ๒๕ คน	ต.ค ๖๓ - ก.ย. ๖๔	กิจกรรมที่ ๑ ประชุมเพื่อจัดตั้งชมรมหมอพื้นบ้าน ๑. ค่าอาหารว่าง (๒๕ บาท x ๒ มื้อ) x ๔๐ คน จำนวน ๑ วัน เป็นเงิน ๒,๐๐๐ บาท ๒. ค่าอาหารกลางวัน ๕๐ บาท x ๔๐ คน x ๑ วัน เป็นเงิน ๒,๐๐๐ บาท ๓. ค่าเอกสาร เป็นเงิน ๕๐๐ บาท <u>เป็นเงิน ๔,๕๐๐ บาท</u> กิจกรรมที่ ๒ ประชุมบุคลากรทางการแพทย์แผนไทยเพื่อรวบรวมภูมิปัญญาและถอดบทเรียน ๑. ค่าอาหารว่างและเครื่องดื่ม ๒๕ บาท x ๒ มื้อ x ๑๐ คน x ๑ วัน เป็นเงิน ๕๐๐ บาท ๒. ค่าอาหารกลางวัน ๕๐ บาท x ๑๐ คน x ๑ วัน เป็นเงิน ๕๐๐ บาท	PPB ๖๔	บัลกีส/ พัชรภรณ์

ลำดับ	ชื่อโครงการ	วัตถุประสงค์	กิจกรรมหลัก	กลุ่มเป้าหมาย/ พื้นที่ดำเนินการ	ระยะเวลา ดำเนินการ	งบประมาณ		ผู้รับผิดชอบ
						จำนวน	แหล่งงบ	
๑	โครงการส่งเสริมภูมิปัญญาท้องถิ่นด้านการแพทย์แผนไทยในภาคีเครือข่ายสู่นวัตกรรมชุมชน (ต่อ)	๕.เพื่อพัฒนาศักยภาพบุคลากรแพทย์แผนไทยให้มีความเชี่ยวชาญด้านภูมิปัญญา	กิจกรรมที่ ๓ อบรมเจ้าหน้าที่แพทย์แผนไทยเพื่อพัฒนาศักยภาพด้านภูมิปัญญา			กิจกรรมที่ ๒ (ต่อ) ๓.ค่าวัสดุอุปกรณ์ เป็นเงิน ๓,๐๐๐ บาท ๔.ค่าเอกสาร เป็นเงิน ๑,๐๐๐ บาท <u>เป็นเงิน ๕,๐๐๐ บาท</u> กิจกรรมที่ ๓ อบรมเจ้าหน้าที่แพทย์แผนไทยเพื่อพัฒนาศักยภาพด้านภูมิปัญญา ๑.ค่าอาหารว่างและเครื่องดื่ม ๒๕ บาท x ๒ มื้อ x ๑๕ คน x ๑ วัน เป็นเงิน ๗๕๐ บาท ๒.ค่าอาหารกลางวัน (๕๐ บาท x ๑๕ คน) จำนวน ๑ วัน เป็นเงิน ๗๕๐ บาท ๓.ค่าเอกสาร เป็นเงิน ๑,๐๐๐ บาท ๔.ค่าวิทยากรนอก ชั่วโมงละ ๖๐๐ บาท จำนวน ๖ ชม. จำนวน ๑ วัน เป็นเงิน ๓,๖๐๐ บาท ๕. ค่ายานพาหนะ วิทยากร เป็นเงิน ๓,๐๐๐ บาท ๖. ค่าที่พักวิทยากร จำนวน ๑ คืน เป็นเงิน ๑,๒๐๐ บาท <u>เป็นเงิน ๑๐,๓๐๐ บาท</u> รวมเป็นเงิน ๑๙,๘๐๐ บาท		บัลกีส/ พัชราภรณ์

ลำดับ	ชื่อโครงการ	วัตถุประสงค์	กิจกรรมหลัก	กลุ่มเป้าหมาย/ พื้นที่ดำเนินการ	ระยะเวลา ดำเนินการ	งบประมาณ		ผู้รับผิดชอบ
						จำนวน	แหล่งงบ	
๒	โครงการให้ความรู้เกี่ยวกับกัญชาแก่เจ้าหน้าที่ที่เกี่ยวข้องในการจัดตั้งคลินิกกัญชาทางการแพทย์และ อสม. อำเภอยะยา	๑.เพื่อให้บุคลากรที่เกี่ยวข้องในคลินิกกัญชาทางการแพทย์แผนไทยมีความรู้ความเข้าใจเกี่ยวกับกัญชาและระบบการทำงานในคลินิก ๒.เพื่อให้มีแนวทางและระบบการส่งต่อผู้ป่วยคลินิกกัญชาทางการแพทย์แผนไทยในเครือข่ายบริการสุขภาพอำเภอยะยา ๓.เพื่อให้ อสม.ในอำเภอยะยา มีความรู้ความเข้าใจเกี่ยวกับกัญชา	๑.จัดอบรมให้ความรู้แก่เจ้าหน้าที่ที่เกี่ยวข้องในการจัดตั้งคลินิกกัญชาทางการแพทย์แผนไทย ๒.จัดทำแนวทางและระบบการส่งต่อข้อมูลผู้ป่วยในคลินิก ๓.จัดอบรมให้ความรู้เกี่ยวกับกัญชาแก่ อสม. ในอำเภอยะยา	-เจ้าหน้าที่ที่เกี่ยวข้องในคลินิกกัญชาทางการแพทย์แผนไทย จำนวน ๓๐ คน - อสม.ในอำเภอยะยา	ต.ค. ๖๓ - ส.ค. ๖๔	๑.ค่าอาหารว่าง ๒๕ บาท x ๒ มื้อ x ๓๐ คน x ๑ วัน เป็นเงิน ๑,๕๐๐ บาท ๒.ค่าอาหารกลางวัน ๕๐ บาท x ๓๐ คน x ๑ วัน เป็นเงิน ๑,๕๐๐ บาท ๓.ค่าเอกสาร เป็นเงิน ๒,๐๐๐ บาท ๔.ค่าวิทยากร ชั่วโมงละ ๓๐๐ บาท จำนวน ๖ ชม. จำนวน ๑ วัน เป็นเงิน ๑,๘๐๐ บาท ๕. ค่าป้ายโครงการ ขนาด ๑ x ๒ เมตร จำนวน ๑ ป้าย เป็นเงิน ๕๐๐ บาท	PPB ๖๔	จันทร์เพ็ญ/ สุคันธา
						รวมเป็นเงิน ๗,๓๐๐ บาท		

ภาคผนวก





รายชื่อคณะกรรมการผู้จัดทำ
แผนปฏิบัติการราชการ เครือข่ายบริการสุขภาพอำเภอไชยา
จังหวัดสุราษฎร์ธานี ประจำปี ๒๕๖๔

๑	นพ.ศราวุธ เรืองสนาม	ผู้อำนวยการโรงพยาบาลไชยา	โรงพยาบาลไชยา
๒	นายบุญธรรม มิ่งแก้ว	สาธารณสุขอำเภอไชยา	สสอ.ไชยา
๓	นายสุรียา เชื่องช้าง	ผู้ช่วยสาธารณสุขอำเภอ	สสอ.ไชยา
๔	พญ.นันทฎพร ศรีสุวรรณ	นายแพทย์ชำนาญการ	โรงพยาบาลไชยา
๕	นายนพดล หนูแก้ว	นักวิชาการสาธารณสุขชำนาญการ	โรงพยาบาลไชยา
๖	นางพจนา เหมาะประมาณ	พยาบาลวิชาชีพชำนาญการพิเศษ	โรงพยาบาลไชยา
๗	นายสุพสิทธิ์ ปุณนา	นักจัดการงานทั่วไปปฏิบัติการ	โรงพยาบาลไชยา
๘	นางทิพวรรณ เกตุแสง	พยาบาลวิชาชีพชำนาญการ	โรงพยาบาลไชยา
๙	นางชัญญา เทพเฉลิม	ทันตแพทย์ชำนาญการ	โรงพยาบาลไชยา
๑๐	นางสาววรางค์ศิริ สุขโข	นักเทคนิคการแพทย์ชำนาญการ	โรงพยาบาลไชยา
๑๑	นายเจริญชัย เกตุแสง	เภสัชกรชำนาญการ	โรงพยาบาลไชยา
๑๒	นางพนิตา ชูศิลป์ทอง	พยาบาลวิชาชีพชำนาญการ	โรงพยาบาลไชยา
๑๓	นางสุจิตรา แสงขำ	พยาบาลวิชาชีพชำนาญการ	โรงพยาบาลไชยา
๑๔	นางสาวนภาพร คีกล้วย	พยาบาลวิชาชีพชำนาญการ	โรงพยาบาลไชยา
๑๕	นางศศิธร ไกรรัตน์	พยาบาลวิชาชีพชำนาญการ	โรงพยาบาลไชยา
๑๖	นางกานดา อินทชาติ	พยาบาลวิชาชีพชำนาญการ	โรงพยาบาลไชยา
๑๗	นางสาวมุกทิศา ทองเข้ม	พยาบาลวิชาชีพชำนาญการ	โรงพยาบาลไชยา
๑๘	นางนภัค รักษาพรหมณ์	พยาบาลวิชาชีพชำนาญการ	โรงพยาบาลไชยา
๑๙	นางลลิตา แทนชื่น	พยาบาลวิชาชีพชำนาญการ	โรงพยาบาลไชยา
๒๐	นางอำไพ กล่อมสุวรรณ	พยาบาลวิชาชีพชำนาญการ	โรงพยาบาลไชยา
๒๑	นางสาวสุมนา พิมล	พยาบาลวิชาชีพชำนาญการ	โรงพยาบาลไชยา
๒๒	นางสุดา สันหลี่	พยาบาลวิชาชีพชำนาญการ	โรงพยาบาลไชยา
๒๓	นางนิตยา จิตรำพัน	พยาบาลวิชาชีพชำนาญการ	โรงพยาบาลไชยา
๒๔	นางสาวสิริพร วงศ์ทวีทอง	พยาบาลวิชาชีพชำนาญการ	โรงพยาบาลไชยา
๒๕	นางสายพิน เชื่องช้าง	พยาบาลวิชาชีพชำนาญการ	โรงพยาบาลไชยา
๒๖	นางสินีนานา ครุฑทิพย์	พยาบาลวิชาชีพชำนาญการ	โรงพยาบาลไชยา
๒๗	นางสาวปาลิดา จันท์เพชร	พยาบาลวิชาชีพชำนาญการ	โรงพยาบาลไชยา
๒๘	นายอัปเดตมฺุสตอลิบ วัสเสาะ	นักเทคนิคการแพทย์ปฏิบัติการ	โรงพยาบาลไชยา
๒๙	นายภาณุ ทิพย์หมัด	นักวิชาการคอมพิวเตอร์	โรงพยาบาลไชยา
๓๐	นางเยาวมาลย์ ทองเกษม	เจ้าพนักงานเวชสถิติชำนาญงาน	โรงพยาบาลไชยา
๓๑	นางสาวบงกช เทพขุน	นักวิชาการสาธารณสุขชำนาญการ	โรงพยาบาลไชยา
๓๒	นางสาวประไพพิมพ์ สายช่วย	นักวิชาการการเงินและบัญชี	โรงพยาบาลไชยา
๓๓	นางสาวรัตน์ มณีรัตน์	นักทรัพยากรบุคคล	โรงพยาบาลไชยา
๓๔	นางสาวศิริณัฐ อินทเชื้อ	นักรังสีการแพทย์ชำนาญการ	โรงพยาบาลไชยา

**รายชื่อคณะทำงานผู้จัดทำ
แผนปฏิบัติการราชการ เครือข่ายบริการสุขภาพอำเภอไชยา
จังหวัดสุราษฎร์ธานี ประจำปี ๒๕๖๔**

๓๕	นางสาวอุมารินทร์ มนทิพย์	เจ้าพนักงานการเงินและบัญชีปฏิบัติงาน	โรงพยาบาลไชยา
๓๖	นางสาวชนิกา แทนโชติ	นักโภชนาการ	โรงพยาบาลไชยา
๓๗	นางสาวทอรุ่ง ทวีทรัพย์	นักกายภาพบำบัด	โรงพยาบาลไชยา
๓๘	นางสาวบัลกีศ มามะ	แพทย์แผนไทย	โรงพยาบาลไชยา
๓๙	นางวิรัช ฝือกวาริ	นักวิชาการการเงินและบัญชี	โรงพยาบาลไชยา
๔๐	นางสาวจุฑารัตน์ วัตชื่น	นักวิชาการสาธารณสุข	โรงพยาบาลไชยา
๔๑	นางสาวสวรรยา สนวนานนท์	นักวิชาการคอมพิวเตอร์	โรงพยาบาลไชยา
๔๒	นางสาวสาธิตา ทิพย์ประสงค์	เจ้าพนักงานเวชสถิติ	โรงพยาบาลไชยา
๔๓	นางชฎาพร สองสมุทร	เจ้าพนักงานธุรการ	โรงพยาบาลไชยา
๔๔	นางสาวจุฑารัตน์ จะรอนรัมย์	นักวิชาการสาธารณสุข	โรงพยาบาลไชยา
๔๕	นายรัชนิกร ปานทอง	นักวิชาการสาธารณสุขชำนาญการ	สสอ.ไชยา
๔๖	นายมนตรี อินทร์เนื่อง	เจ้าพนักงานสาธารณสุขชำนาญงาน	สสอ.ไชยา
๔๗	นางสาวละไม บุษบรรณ	นักวิชาการสาธารณสุขชำนาญการ	สสอ.ไชยา
๔๘	นางสาวกัญฐมณี แซ่ภู	นักวิชาการการเงินและบัญชี	สสอ.ไชยา
๔๙	นายสุทธิวิทย์ ช่วยเวช	นักวิชาการคอมพิวเตอร์	สสอ.ไชยา
๕๐	นายวีรญาณ ปาจริยพันธ์ุ์	เจ้าพนักงานสาธารณสุขชำนาญงาน	ผอ.รพ.สต.โมถ่าย
๕๑	นางจันทร์จิรา ชุนไชยรักษ์	พยาบาลวิชาชีพชำนาญการ	รพ.สต.โมถ่าย
๕๒	นางพจณี ทองร้อยชั่ง	พยาบาลวิชาชีพชำนาญการ	รพ.สต.โมถ่าย
๕๓	นายวิทยา ทองร้อยชั่ง	นักวิชาการสาธารณสุขชำนาญการ	ผอ.รพ.สต.ป่าเว
๕๔	นายพนมมล ชมโฉม	แพทย์แผนไทย	รพ.สต.ป่าเว
๕๕	นายภาณุวัฒน์ รุ่งแสง	เจ้าพนักงานสาธารณสุขชำนาญงาน	ผอ.รพ.สต.เวียง
๕๖	นางหทัยรัตน์ ศักดิ์แก้ว	พยาบาลวิชาชีพชำนาญการ	รพ.สต.เวียง
๕๗	นายกำธร รักษาพรหมณ์	นักวิชาการสาธารณสุขชำนาญการ	ผอ.รพ.สต.พุมเรียง
๕๘	นางสาวณัฐยา เชื่องช้าง	นักวิชาการสาธารณสุขปฏิบัติการ	รพ.สต.พุมเรียง
๕๙	นางอารดี วุฒิจันทร์	พยาบาลวิชาชีพชำนาญการ	รพ.สต.พุมเรียง
๖๐	นางสาวฟารีดา เส้นธนู	แพทย์แผนไทย	รพ.สต.พุมเรียง
๖๑	นางสาวเสาวรัตน์ หมัดอะด้า	นักกายภาพบำบัด	รพ.สต.พุมเรียง
๖๒	นางรัตนา กรุยะ	พยาบาลวิชาชีพชำนาญการ	รพ.สต.ตะกรบ
๖๓	นางสาวตรีชฎา ชื่นวิเศษ	พยาบาลวิชาชีพชำนาญการ	รพ.สต.ตะกรบ
๖๔	นางสาวณัฐวดี แวหะมะ	แพทย์แผนไทย	รพ.สต.ตะกรบ
๖๕	นางสาวกรรณก ชื่นวิเศษ	นักวิชาการสาธารณสุข	รพ.สต.ตะกรบ
๖๖	นายอภิรมย์ ไมทอง	เจ้าพนักงานสาธารณสุขชำนาญงาน	ผอ.รพ.สต.ทุ่ง
๖๗	นางวาสนา ทองสาลี	พยาบาลวิชาชีพชำนาญการ	รพ.สต.ทุ่ง

รายชื่อคณะทำงานผู้จัดทำ
แผนปฏิบัติการราชการ เครือข่ายบริการสุขภาพอำเภอไชยา
จังหวัดสุราษฎร์ธานี ประจำปี ๒๕๖๔

๖๘	นายสันธาน นุ่มนวลประดิษฐ์	นักวิชาการสาธารณสุขชำนาญการ	รพ.สต.เลม็ด
๖๙	นางอุรรัตน์ จุลนวล	พยาบาลวิชาชีพชำนาญการ	รพ.สต.เลม็ด
๗๐	นางสาวนัยนา เดชะ	เจ้าพนักงานสาธารณสุขปฏิบัติงาน	รพ.สต.เลม็ด
๗๑	นางฉวีวรรณ ดีมีศรี	พยาบาลวิชาชีพชำนาญการ	รพ.สต.เลม็ด
๗๒	นางสาวพัชราภรณ์ คชรัตน์	แพทย์แผนไทย	รพ.สต.เลม็ด
๗๓	นางสาวลาวัลย์ เวทยาวงศ์	นักวิชาการสาธารณสุขชำนาญการ	ผอ.รพ.สต.ปากหมาก
๗๔	นางมณฑา มนอ่อน	พยาบาลวิชาชีพชำนาญการ	รพ.สต.ปากหมาก
๗๕	นางสาววินิตตา ลาสศิลป์	นักวิชาการสาธารณสุขปฏิบัติการ	รพ.สต.ปากหมาก
๗๖	นายวีรศักดิ์ สอาดเอี่ยม	นักวิชาการสาธารณสุขชำนาญการ	ผอ.รพ.สต.บ้านยางโพรง
๗๗	นางสาวกรกมล ปรีชา	นักวิชาการสาธารณสุข	รพ.สต.บ้านยางโพรง
๗๘	นางสาวรุ่งระพีร์ เพชรทอง	พยาบาลวิชาชีพชำนาญการ	รพ.สต.บ้านยางโพรง

การติดตามประเมินผลการดำเนินงานตามแผนปฏิบัติการประจำปีของหน่วยงาน
 สรุปผลการดำเนินงานตามตัวชี้วัดในการตรวจราชการ
 ประจำปีงบประมาณ พ.ศ. ๒๕๖๔
 เครือข่ายบริการสุขภาพอำเภอไชยา จังหวัดสุราษฎร์ธานี

จำนวนตัวชี้วัด		จำนวนตัวชี้วัดที่วัด ของ คบสอ.	ผลการประเมิน	
			ผ่าน	ไม่ผ่าน
ยุทธศาสตร์ที่ ๑ : พัฒนาระบบบริหารจัดการบุคลากร	๓	๓	๑	/
ยุทธศาสตร์ที่ ๒ : พัฒนาระบบบริการสุขภาพ	๓๖	๓๖	๔	๓๒
ยุทธศาสตร์ที่ ๓: พัฒนาระบบสารสนเทศ	๓	๓	๑	๒
ยุทธศาสตร์ที่ ๔ : สร้างเสริมการมีส่วนร่วมของภาคีเครือข่าย	๒	๒	๑	๑
ยุทธศาสตร์ที่ ๕ : พัฒนาในการดำเนินงานด้านการประเมินผล และควบคุมกำกับงาน	๖	๖	๒	๔
ยุทธศาสตร์ที่ ๖ : มุ่งพัฒนาภูมิปัญญาท้องถิ่น สู่ Chaiya Herbal City	๒	๒	-	๒
รวม	๕๒	๕๒	๙	๔๓